PRIMER AÑO — Núm. 295. Dirección, Redacción y Administración: AVENIDA DE MAYO 769 Buenos Aires, Miércoles 29 de Noviembre de 1916

Todas las cartas destinadas a la Redacción deben ser dirigidas al Director.

Como el diario no puede responsabilizarse por los manuscritos que se le envíen, ruega a los autores guarden copia de ellos.

Dirección Telegráfica: EPOCA; Buenos Aires

Teléfono: Unión Telefónica 5194-95-96-97-98, Avenida

Biblioteca de la Universidad La Plata

La Epoca

PRECIOS DE SUSCRIPCION

CAPITAL

$ m|n. $ m|n. $ m|n. $ m|n.
Un mes 1.70 Tres meses 5 Seis meses 10 Un año 20

PROVINCIAS

Un mes 2 Tres meses 6 Seis meses 12 Un año 24

EXTERIOR

$ oro $ oro $ oro $ oro
Un mes 2 Tres meses 6 Seis meses 12 Un año 24

Número del día 0.05. — Número atrasado (dentro de los 30 días) 0.20—De fechas anteriores 0.50.

LA EPOCA se envía directamente por correo a toda persona que lo pida acompañando el importe correspondiente. Los pedidos de suscripciones para el interior de la República se atenderán por cualquier número de días a razón de 0.08 por ejemplar.

VEASE EN LA PAGINA FINAL LA INFORMACION DE ULTIMA HORA

29 DE NOVIEMBRE DE 1916

El capital extranjero

La situación económica del país pasa por un período que nos induce nuevamente a contemplar el concurso del capital extranjero. Nuestro desenvolvimiento fué detenido precisamente por la diminución del caudal en dinero y en espíritu de empresa que nos venía constantemente del exterior; la experiencia ha enseñado en seguida que ni la iniciativa argentina, tímida y poco fecunda, en general; ni el dinero nacional, egoísta y poco amigo de empresas de largo aliento, pueden servir de positivo sucedáneo al genio y al capital extranjeros. Está la economía del país en la situación poco envidiable de una maquinaria privada del combustible propulsor.

Se explica, entonces, que tanto los poderes públicos como los hombres previsores que actúan en nuestra organización económica vuelvan los ojos alrededor, buscando esa codiciada mercancía que es el dinero.

Hay que admitir en que las perspectivas de conseguirlo fácilmente no son muchas. La guerra nos ha privado del concurso inglés, cuyo genio expansivo y enérgico, abundantemente provisto de medios de ejecución, ha contribuido constantemente el desarrollo del país. No existen indicios que permitan suponer racionalmente que Inglaterra podrá prestarnos antes de cierto tiempo el concurso financiero que necesitamos. Por eso, en general, la necesidad argentina de obtener dinero se dirige hacia la banca norteamericana, copiosamente provista de recursos y muy dispuesta, al parecer, a facilitárnoslos en condiciones ventajosas. Pero algunas vacilaciones advertidas en la tramitación de operaciones particulares u oficiales con los capitalistas norteamericanos nos advierten que en Wall Street no existe aún esa confianza que debe facilitar las negociaciones del crédito. Por una parte, la banca norteamericana conoce imperfectamente la potencialidad económica argentina e ignora, en general, las condiciones particulares de nuestro desenvolvimiento comercial e industrial; por otra, el criterio ordinariamente desfavorable con que los norteamericanos juzgan las organizaciones políticas de la América española, parece influir sobre su manera de estimar la solidez de nuestras instituciones en orden a su solvencia en materia de deudas externas. Finalmente, interviene un factor que no conviene omitir: los norteamericanos no han aprendido aún a prestar dinero. Esta observación no es antojadiza. Hasta ahora, en efecto, el capital norteamericano empleábase en empresas enclavadas dentro de su territorio nacional o en países inmediatos como Cuba o Méjico, operaba en terreno perfectamente conocido y podía ser vigilado de cerca por sus propietarios que, en cierto modo, siempre lo tenían entre manos. Pero las operaciones de crédito exterior obligan al prestamista americano a hacer una cosa nueva; a modificar su manera habitual de manejar personalmente su dinero. Debe desprenderse de él, abandonándolo totalmente a manos extrañas. Parece que estas perspectivas provocan invencibles inquietudes en el banquero yankee, cuya celebrada audacia no llega en todo caso hasta la soberbia firmeza con que sus colegas ingleses libran enormes sumas a la confianza que les inspira una nación nueva o una empresa lejana. Con el tiempo, los norteamericanos adquirirán ciertas condiciones necesarias en un prestamista y que actualmente no poseen.

Pero, entretanto, el país reclama la afluencia de la corriente capitalista interrumpida. ¿Cómo hacer para atraerla nuevamente, siquiera sea en la medida aceptable por las circunstancias? ¿De qué medios valerse para comprometer en el futuro el concurso de ese capital?

Estas preguntas nos conducen a examinar nuestra propia conducta para con el capital extranjero y a confesar visibles faltas cometidas con relación a él.

Es menester convenir, realmente, que en general, y en los últimos tiempos, particularmente, el capital venido del exterior ha actuado en un ambiente receloso y casi hostil. Olvidando un poco aturdidamente los beneficios generales que de la acción del capitalismo extranjero ha recibido la república; sin tener en debida cuenta los sacrificios hechos y los riesgos corridos por él, se ha generalizado el criterio de ver en esos capitales solamente los dividendos que actualmente producen. De acuerdo con ese criterio unilateral e injusto se ha dado el caso frecuente de empresas extranjeras imprudentemente hostilizadas en sus intereses, especialmente en ciertas provincias y por las autoridades locales. Recuérdese el caso reciente de una compañía ferroviaria de la provincia de Buenos Aires a la que se fraguó "a posteriori" una deuda atrasada que ascendía a casi medio millón de pesos por concepto de servicios municipales, la que pagó ante la amenaza de ejecución judicial.

Cosas como la anunciada, repercuten desfavorablemente sobre los accionistas y crean una atmósfera desfavorable a los intereses nacionales. Añadamos que la ecuanimidad de las autoridades provinciales y de la justicia del interior inspiran, habitualmente, poca confianza al extranjero. Quizá ese recelo sobre la rectitud de la justicia nacional sea uno de los motivos que retraen la liberalidad de la banca norteamericana. ¿Y podría afirmarse que tal desconfianza es totalmente caprichosa?

De modo que al tratar de atraer el capital extranjero no debemos fiar exclusivamente en los incentivos que a su inversión ofrece el país. Conviene guardar para con él esas reglas de urbanidad usuales con los huéspedes necesarios. No ignoramos que el capital invertido en nuestro suelo rinde ordinariamente pingües ganancias, pero no hay que olvidar que otras naciones brindan, asimismo, buenas perspectivas de lucro y que si el capital produce dividendos, también beneficia al país, además de no dejar de correr ciertos riesgos. Sería igual imprudencia, entonces, la de esperar pasivamente la afluencia de capitales o la de buscarlos en sus plazas sin reformar antes ciertas modalidades nuestras que provocan recelos o repugnancias en los prestamistas. No debe olvidarse que el dinero es una mercadería actualmente en alza; hay que hacer ciertas concesiones a la necesidad de obtenerla.

Escuelas primarias militares

ECONOMIAS MAL ENTENDIDAS

Una buena obra amenazada

Se anuncia que la comisión de presupuesto de la Cámara de Diputados ha suprimido gran parte del personal de escuelas primarias anexas a los cuerpos del ejército y la armada. Todos los directores y un crecido número de maestros están eliminados del presupuesto del Consejo Nacional de Educación. Aun cuando esta poda no ha sido explicada todavía por la comisión, parece que se inspira en la convicción de que los establecimientos mutilados son poco más que superfluos.

Apresurémonos a manifestar que la comisión de presupuesto ha pecado por ignorancia y ese pecado suyo tendrá consecuencias lamentables. Las escuelas militares, creadas por el pensamiento patriota y clarovidente del Dr. José María Ramos Mejía, son organismos modestos y útiles. No sólo contribuyen eficazmente a la lucha contra el analfabetismo, sino que colaboran en la formación de ese espíritu de nacionalidad tan frágil en ciertas regiones de la república. Las escuelas anexas a los regimientos substituyen o completan la acción de las escuelas primarias, inculcando nociones generales de cultura a los conscriptos que no han recibido enseñanza elemental, perfeccionando los rudimentarios conocimientos que traen algunos como fruto de un breve pasaje por las aulas infantiles. Ultimamente se han publicado datos estadísticos que prueban la eficiencia de la silenciosa y humilde labor cultural realizada por las escuelas citadas. No está además recordar, asimismo, las manifestaciones hechas en la cámara por el entonces ministro de guerra, general Allaria, relativa a los excelentes resultados obtenidos en esos establecimientos.

De modo que las economías introducidas por la comisión de presupuesto en un rubro que debía ser respetado resultan a la vez injustas e imprudentes. Reflejan sobre todo, un deplorable desconocimiento de las condiciones en que desenvuelven su acción los institutos vulnerados por la medida.

Porque las escuelas militares, lo repetimos, no sólo contribuyen a disminuir las cifras del analfabetismo—en ciertos regimientos formados por conscriptos de los territorios entran un 40 por ciento de analfabetos—sino que contribuyen a la nacionalización de elementos sociales que por razones de raza e incultura resultan argentinos sólo desde el punto de vista civil. Es frecuente el caso de conscriptos que ignoran casi en absoluto el español, que poseen escasísimas e imperfectas nociones de historia patria y que de la geografía argentina apenas alcanzan barruntos equivocados. Podemos citar el caso de que en un regimiento formado por conscriptos de la capital,—solo treinta y cuatro hombres—, inscriptos en una clase de adelantados,—sabían leer y escribir defectuosamente y no pasaban de cinco los que podían repetir con cierta corrección el Himno Nacional; algunos, apenas conocían el primer verso de la primera estrofa!

Siempre entre esos conscriptos de la capital—es decir, elemento mejor condicionado que cualquier otro desde que pudo recibir fácilmente alguna enseñanza—ocurrió que para algunos, eran argentinos sólo los provincianos, en tanto que los habitantes de la capital eran porteños. Ignoraba la mayoría la división política del país; casi todos afirmaban que Buenos Aires es la capital de la provincia del mismo nombre, aunque algunos entendían que Montevideo podía ser hoy una ciudad argentina, acaso, esa misma capital perdida en la bruma de su ignorancia.

Y si eso ocurre con conscriptos de la capital, semialfabetos y en contacto fácil con ciertas generalidades culturales, puede suponerse lo que ocurrirá con ciudadanos procedentes de ciertos territorios o de las zonas agrícolas pobladas por extranjeros. De modo que al anular las escuelas militares, la comisión de presupuesto no solamente perjudica la institución pública sino que compromete por imprudencia la obra de integración del espíritu nacional que realizan esos mismos establecimientos. Es de esperar que, mejor informada, la comisión se corrija, desviando la amenaza que pesa actualmente sobre una institución tan útil como modesta.

PAGO DE HABERES

Hoy comenzarán a pagarse los haberes que se adeudaban a los peones dependientes de la dirección del puerto, que se hallaban atrasados. El pago se hará hasta el mes de septiembre inclusive y representa, en conjunto, alrededor de 40.000 pesos.

Empréstito argentino

Ofrecimientos de dinero al gobierno

El gobierno argentino estudia en los actuales momentos los diversos ofrecimientos de dinero que se le han hecho por parte de diferentes grupos de banqueros de los Estados Unidos. Empeñado en solucionar de una manera conveniente la situación de las finanzas nacionales, el poder ejecutivo no ha fijado todavía el monto de la operación que se le ofrece en ventajosas condiciones, no solamente para consolidación de la deuda, sino también para otros propósitos que pudiera tener, de acuerdo con el plan trazado a sus labores administrativas.

Implica esto decir que el crédito argentino es en estos momentos más sólido que nunca, notándose además un marcado interés en el capitalismo norteamericano de operar en la mayor escala posible con nuestro gobierno.

Sabemos que en pocos días más quedará fijado el rubro de la operación en cuestión, conforme lo indiquen las conveniencias del país, dentro del amplio plan financiero que ha de permitir solucionar los problemas económicos que pesan actualmente sobre el ejecutivo nacional y la república en conjunto.

Entretanto, se prosigue el análisis de las propuestas que, como decimos, por su importancia acusan el deseo de los banqueros norteamericano de participar ampliamente en este empréstito.

Política financiera americana

Trabas a los empréstitos extranjeros

Elevación del impuesto al "Call Money"

Noticias telegráficas recibidas esta mañana, nos dan a conocer el texto de la circular pasada por la junta de Reserva Federal a los banqueros norteamericanos, indicándoles la conveniencia de no invertir la reserva de sus capitales en títulos de empréstitos de las naciones en guerra.

Comunicaciones recibidas en el momento de salir esta edición, nos confirman no ya que se trate de un consejo, sino que como medida inmediata se ha elevado el tipo del "Call Money" que era del 2 por ciento en el último al 6 por ciento.

Este hecho producirá, sin duda, graves trastornos en las finanzas mundiales, dado el posible cierre del mercado del oro americano para operaciones en el exterior.

Igualmente detalla el despacho de referencia, que los títulos del empréstito de guerra británico han llegado en su baja cotización a redituar más de un 7 por ciento.

Otra consecuencia de estas medidas es que los Bancos Americanos han resuelto bonificar los depósitos en cuenta corriente, correspondientes a capitales extranjeros en un 4 por ciento, cifra no alcanzada de muchos años a esta parte.

LA INTERVENCION A ENTRE RIOS

Hoy debe aparecer el decreto designando el personal que acompañará al doctor Joaquín de Anchorena en la intervención a Entre Ríos.

Como secretarios del interventor irán los doctores Luis Bernardo de Estrada y Agustín Ghigliani y el señor Pablo Lazcano, que fueron propuestos al presidente por el doctor Anchorena.

Visitas ministeriales

En el instituto profesional de economía doméstica

El ministro de instrucción pública, doctor Salinas, acompañado por su colega de obras públicas doctor Torello, visitó esta mañana el instituto profesional de economía doméstica; que funciona en un local de la calle Carlos Calvo bajo el patrocinio de la Conferencia de Señoras San Vicente de Paul.

Acompañados por el personal directivo del instituto los ministros recorrieron las diversas dependencias, asistiendo a las clases de labores, cocina y prácticas del hogar que se dan en él y que resumen una enseñanza muy completa e interesante.

Por la tarde, a la 1.30 los ministros repitieron la visita, para asistir a las clases de primeros auxilios y Cruz Roja que complementan la enseñanza que se da a las alumnas en aquel establecimiento donde las niñas adquieren una educación profesional que las faculta para conseguir por su práctica, independencia económica y para dirigir un hogar eficientemente.

Los doctores Salinas y Torello no ocultaron la excelente impresión recogida durante su visita, elogiando la bondad y eficacia de su función educativa.

ESCUELA DE TIRO

Terminación de la campaña

El director de la escuela de tiro, coronel José L. Maglione, ha elevado una nota al ministro de guerra comunicando que ha terminado la campaña de dicho instituto, iniciada el 12 de julio último, y en la que han participado 193 tenientes y tenientes 1.os de todas las armas.

Los resultados de la campaña han sido excelentes, habiéndo sido clasificados los oficiales en la forma siguiente:

Muy buenos, 39; buenos, 78; regulares, 20, y malos. 2.

DEPORTACION DE DELINCUENTES

El alcance de una resolución

Un diario de la mañana ha informado que el ministro de justicia e instrucción pública había dictado un decreto designando la capital del territorio del Chubut como lugar de residencia de los delincuentes deportados, dejando al arbitrio del gobernador la designación de la zona, punto, región o pueblo que le parezca más conveniente para el cumplimiento de la pena impuesta. Sobre esta información, el colega aludido hizo una serie de consideraciones.

Nos hemos informado al respecto en el ministerio, comprobando la exageración de la noticia y lo inconsistente del comentario, pues no se trata de ningún decreto, sino de una simple resolución de trámite administrativo sin mayor trascendencia.

El asunto, brevemente explicado, es el siguiente:

La comisión explotadora de petróleo de Comodoro Rivadavia envió, hace algún tiempo, al ministro de agricultura del anterior gobierno una nota pidiendo que los penados que han cumplido su condena no fueran enviados a aquella localidad. Fundaba la petición en la inconveniencia que significa concentrar individuos de malos antecedentes en una población tan importante, donde existen tantos intereses expuestos a cualquier tentativa criminal, como los pozos de petróleo y las instalaciones de explotación.

Pasada la nota a informe del ministerio del interior, éste la envió al gobernador Lamarque, quien indicó la conveniencia de que, los penados en aquellas condiciones fueran enviados en lo sucesivo a la capital del territorio, para distribuirlos en los puntos que la gobernación creyera oportuno para evitar su concentración, evidentemente peligrosa, en Comodoro Rivadavia.

Con estos antecedentes, el ministerio de justicia resolvió aceptar la indicación del gobernador del Chubut, teniéndola en cuenta a los efectos del trámite administrativo en los casos futuros.

En la intendencia

Deberes mutuos de las dependencias municipales

Frecuentemente, en diversas reparticiones y dependencias del municipio, se han producido algunos conflictos originados por la equívoca interpretación que daban algunos jefes al alcancé de sus respectivas atribuciones. Estos accidentes se regitraban más a menudo cuando la índole de oficinas como la dirección de rentas o la inspección de higiene obligaba la intervención, perentoria en determinados lugares del radio de las subintendencias, dependiente de la superioridad.

En otros casos, por último, el temor de invadir atribuciones ajenas, impedía la realización de una labor conjunta que hubiera surtido resultados eficaces.

Con motivo de un conflicto de esa naturaleza surgido entre la dirección de rentas y la subintendencia de Boca y Barracas, el doctor Llambías se ha propuesto acabar de una vez con el origen de tales irregularidades y entorpecimientos. Al efecto ha hecho saber a los altos empleados de la intendencia que ésta, no sólo considera loable, sino como verdadero deber, el que cuando se produzca algún caso donde deban tomar intervención una o más oficinas, se presten mutua ayuda sin detenerse en sutilezas sobre las respectivas atribuciones de cada una. Así, aunque no caiga en la esfera directa de una dependencia cualquiera la infracción que se registre, esa dependencia deberá dar aviso inmediato a la que corresponda, cooperando juntas, si fuera necesario, a la elucidación de aquella. Estas comunicaciones habrán de efectuarse sin trámite alguno y en el menor tiempo posible.

El doctor Llambías propónese con esa medida llegar a una simplificación de procedimientos y funciones que facilita notablemente la buena marcha del mecanismo administrativo de la comuna.

Los colegios incorporados

Solicitud al ministro

Numerosos alumnos de varios colegios particulares incorporados a establecimientos educacionales de segunda enseñanaza, han presentado al ministro de instrucción pública, doctor Salinas, una solicitud pidiendo que a los colegios particulares que tengan incorporados algunos años a los establecimientos oficiales, se les acuerde los mismos beneficios que a los colegios que tengan todos los cursos incorporados, pues el ministro ha elevado a la firma del primer magistrado un decreto sobre la nueva reglamentación que regirá en estos colegios.

El doctor Salinas prometió ocuparse de este asunto.

GAZ OIL

Gestiones para su importación

Un grupo de industriales se entrevistó esta tarde con el ministro de hacienda, para pedirle quiera permitir la importación del Gaz Oil, empleado en la combustión interna de ciertos motores.

Alegan los fabricantes la imposibilidad de seguir utilizando el petróleo, pues produce la destrucción de las maquinarias que se ven obligadas a usarlo.

Actualidad sanjuanina

Llegada de la delegación radical

SAN JUAN, noviembre 29. — Llegaron anoche los delegados radicales doctor Amable Jones e ingeniero Barilari y secretario Monlit Figueroa, siendo recibidos en la estación por numerosos correligionarios que quisieron hacer una importante manifestación, desistiéndose de ella a pedido de los señores delegados.

—La lucha electoral promete intensificarse en la próxima semana.

La concentración cívica proclamará su fórmula el próximo domingo, habiendo varios candidatos.

Entre los radicales suenan también varios candidatos, cuya selección se efectuará en la convención provincial del partido.

ALMAFUERTE

EL BOLETIN MEDICO DE HOY

A las 10 de la mañana el enfermo fué examinado por el director interino de la Asistencia Pública, doctor Oliva. Poco después, el intendente municipal, doctor Llambías, visita también al poeta.

A las 10.30 se dió a la prensa el siguiente boletín:

La enfermedad no ha progresado. Ha dormido bien. Su estado general se mantiene. Esta mañana no tiene fiebre. Ha tomado alimento. En el día de ayer, después de las 4 p. m., hubo un estado de depresión — con fiebre 38.o y pulsación 120—que se mantuvo hasta las 11 p. m. en que se inició un período de reacción.—Doctor **Facio.**

CASA DE GOBIERNO

En la presidencia

A la 1.45 de la tarde concurrió el presidente de la nación, doctor Hipólito Irigoyen a su despacho de la casa de gobierno.

Durante largo rato, conferenció instantes después con los ministros de hacienda y de guerra, doctores Salaberry y González.

El diputado nacional Rogelio Araya y el doctor Borghi que habían solicitado audiencia ayer se entrevistaron con el doctor Irigoyen.

Recibió algo más tarde al teniente coronel Vélez y al doctor Beyró, con quienes departió brevemente.

El señor Funes Lastra, director del Banco Hipotecario Nacional, solicitó audiencia.

El teniente coronel Alfonso y doctor Rodríguez Ocampo, conversaron con el primer magistrado.

Ministerio del Interior

Hoy no ha concurrido a su despacho el ministro del interior, doctor Gómez, por hallarse algo indispuesto.

Ministerio de R. Exteriores

Encontrándose hoy indispuesto el ministro de relaciones exteriores doctor Becú, se notificó a las legaciones que se postergaba la recepción de esta mañana para la próxima semana, no habiendo por lo tanto, el ministro concurrido a su despacho.

Ministerio de Hacienda

Como de costúmbre el doctor Salaberry asistió a su despacho por la mañana y por la tarde.

Por la mañana se ocupó en estudiar distintos asuntos administrativos. De tarde, por ser día señalado para recibir visitas atendió al público.

Ministerio de J. e I. Pública

El doctor Salinas, concurrió esta mañana a su despacho, se ocupó en firmar varios decretos y resoluciones de trámite administrativo.

Por la tarde a las 3.15 volvió el ministro a su despacho, y recibió al público que pasó a consultarle asuntos relacionados con el ministerio.

—Ayer tarde a última hora el ministro firmó todas las concesiones de derecho de exámenes gratis, que se encontraban a su dictamen.

Ministerio de O. Públicas

El doctor Torello concurrió esta mañana a su despacho oficial donde se ocupó del estudio de algunos asuntos referentes a este departamento.

Por este ministerio se ha resuelto autorizar a la empresa del ferrocarril C. Córdoba para que preste su concurso a la compañía de Luz y fuerza motriz de Córdoba, a fin de que pueda mantener el servicio de luz y fuerza en aquella ciudad, pues ella no puede hacerla por sí sola a causa de que la extraordinaria sequía ha dejado sin agua el dique San Roque.

Por la tarde el ministro atendió al público.

Ministerio de Guerra

El titular de la cartera de guerra se dedica activamente al estudio del proyecto de presupuesto de su ministerio para 1917.

Respecto al próximo decreto reglamentando la acumulación de empleos en los servicios militares, el secretario accidental del departamento, teniente coronel Barrionuevo nos informa que será expedido una vez que se reciban todos los antecedentes solicitados.

Ministerio de Marina

Esta mañana concurrió al ministerio el ingeniero Alvarez de Tol do, despachando con el capitán de navío Galíndez los asuntos de su cartera.

Más tarde conversó por asuntos de servicio con el contralmirante Rojas Torres y capitán de navío Peffabet.

Visitaron también al ministro el ex ministro de agricultura doctor Calderón y el director de ferrocarriles ingeniero Nogués.

Ministerio de Agricultura

En las últimas horas de la tarde de ayer se entrevistó con el ministro de agricultura, doctor Pueyrredón, el intendente municipal, Dr. Llambías. El objeto de ésta visita fué relacionada con el propósito que persigue el gobierno del abaratamiento de la fruta.

El ministro de agricultura quedó en prestar al doctor Llambías, todo el concurso necesario, para que los isleños puedan concurrir con sus productos a los puestos de venta que se instalarán en breve en esta capital.

—Por haberse excusado de formar parte de la comisión de inventario, nombrada por el ministerio de agricultura, los señores Lorenzo Llambías Mir y don Aníbal Solanas, han sido nombrados en su reemplazo los empleados de este mismo departamento, señores Martín D. Lecumberry y don José Vicente Jordán. En el decreto a que hace referencia este nombramiento, se les asigna a estos empleados en concepto de viático, diez pesos moneda nacional diarios, a los que desempeñen su cometido fuera de la capital federal y tres pesos a los que trabajen en la ciudad.

Fallecimiento de Francisco José I

Honores militares

De acuerdo con la resolución del departamento de relaciones exteriores, el de guerra ha resuelto que un regimiento de infantería rinda honores militares en el acto de los funerales que se celebrarán por el descanso del emperador Francisco José.

ENTRE ARMADORES Y OBREROS

Perspectivas de huelga

OPINIONES DEL CENTRO DE CABOTAJE

Solicitud al prefecto general de Puertos

La Federación obrera marítima, de acuerdo con las resoluciones tomadas por la asamblea de los gremios adherentes, ha presentado recientemente a los armadores de buques mercantes argentinos, un pliego de condiciones, determinando mejoras en la condición actual de los patrones, conductores, ayudantes, contramaestres, marineros y fogoneros de los mismos.

En dicho pliego la Federación hace constar que sus miembros no se hallan animados de un espíritu de intransigencia y que por dicha razón estaban dispuestos a discutir los puntos que dieran motivos de controversia.

Además fija el 1.o de diciembre próximo como fecha para que entren a regir las mejoras solicitadas, quedando por otra parte, establecida la huelga general a partir de dicho día, en caso de no obtener una respuesta favorable o de tal índole que dejara entrever la resolución de los armadores contraria a facilitar una solución conciliatoria a ambas partes.

Con el fin de adelantar las opiniones del Centro de Cabotaje Argentino en el asunto suscitado por la Federación Obrera, visitamos al señor Pedro Mihanovich, gerente de una de las compañías más importantes de navegación fluvial.

Al entrar en el estudio de las causas del conflicto surgido entre ambas instituciones, el señor Mihanovich nos enteró de la propuesta hecha por el Departamento Nacional del Trabajo, para intervenir como mediador en el mismo y nos agregó:

—El Centro de Cabotaje Argentino antes de dar su contestación al Departamento Nacional del Trabajo, ha celebrado varias reuniones, a fin de meditar bien a fondo el asunto en cuestión, habiendo llegado a la conclusión de que no pueden levantar los salarios de los reclamantes por cuanto tampoco pueden aumentar las tarifas de flete dada la competencia de los ferrocarriles.

Por otra parte—nos agregó el señor Mihanovich—nuestros obreros se hallan justamente remunerados y bien alimentados por las compañías, en prueba de lo cual se ha dirigido una invitación al presidente del Departamento Nacional del Trabajo para que concurra sin previo aviso a visitar nuestros barcos para comprobar lo cierto de nuestra afirmación.

Retiróse en seguida el señor Mihanovich a la época difícil porque atraviesan las finanzas, haciéndonos resaltar que la huelga proyectada no hará más que aumentar el número ya crecido de desocupados y que por otra parte la situación económica precaria también afecta a los armadores, los que atribuyen este movimiento tan injustificable, al hecho de que negándose los buques de ultramar a dirigirse a los puertos fluviales por la bajante de los ríos, por la pérdida de tiempo que dichos viajes ocasionan con la consiguiente pérdida de dinero, las compañías de cabotaje han tenido que habilitar buques que estaban en desarme. Este hecho, pues, ha sido interpretado erróneamente como un regreso de los tiempos de auge, pero desgraciadamente no es así desde que el combustible y los artículos navales, indispensables a la navegación han experimentado tal suba, que absorben por completo los beneficios

—Es bien notorio—nos agregó—que las más importantes compañías fluviales no dan, desde hace tres años, dividendo alguno a sus accionistas y si otras los han dado lo han debido a sus viajes de "cabos afuera" donde los fletes son enormes, fijados por los armadores, libres ellos de toda competencia.

Por dicha causa, los armadores han hecho notar al presidente del Departamento Nacional del Trabajo, que no perteneciendo a la agrupación del Centro de Cabotaje Argentino la mayoría de las compañías que efectúan la navegación de cabos afuera y no estando estas, últimas en la misma situación, dejan librada a esos armadores, en lo referente a la navegación marítima la solución del conflicto.

En cuanto a la navegación fluvial —nos aseguró el señor Mihanovich— el Centro de Cabotaje Argentino está dispuesto a no acceder en lo más mínimo a las injustas exigencias del personal.

En la tarde de hoy una comisión del Centro de Cabotaje Argentino se constituirá ante el Prefecto del Puerto, capitán de fragata C. Miranda, a requerirle tome las medidas del caso con el fin de asegurar la libertad de trabajo en cuanto la huelga se declare, estrechando la vigilancia de la región del puerto.

Además solicitará se provea con personal de la armada los puestos de los huelguistas para poder efectuar en debida forma el servicio postal y el de remolcadores.

—Seguiremos ocupándonos preferentemente de este tema de inmediato interés traduciendo, con la misma imparcialidad, la opinión del gremio resistente, para que la opinión pública pueda formarse un exacto criterio de los antecedentes y posibles resultancias del litigio.

Dirección de "La Prensa" de Lima

En el vapor Valbanera llegará a Buenos Aires el distinguido periodista peruano señor Carlos Rey de Castro.

El señor Rey de Castro, que viene de Francia, permanecerá entre nosotros muy pocos días, pues, seguirá viaje a su país, donde asumirá la dirección de "La Prensa" de Lima, uno de los diarios más prestigiosos del Perú.

LA GUERRA EUROPEA

SITUACION POLITICA

SESION SECRETA EN LA CAMARA FRANCESA. — NUMEROSAS INTERPELACIONES. — LA CRISIS DE LOS TRANSPORTES Y LA MARINA MERCANTE. — FRACASO DE UN CONVENIO CON INGLATERRA. — DIFICULTADES DE LA CONSCRIPCION CIVIL EN ALEMANIA. — POLITICA DE FRONTERAS. — LA PROXIMA CORONACION DE LEOPOLDO, REY DE POLONIA. — ORGANIZACION DE LOS ISRAELITAS POLACOS POR LOS ALEMANES. — SE RATIFICA LA IMPROCEDENCIA DE LA DECLARATORIA DE GUERRA POR VENIZELOS.

Parece existir en estos momentos cierta intensidad en el movimiento político interno de Francia; si bien todo él inspirado en el propósito de cimentar más la organización del país para colmar las necesidades de la guerra.

La cuestión del día es la reunión de la cámara de diputados en sesión secreta.

Gran número de parlamentarios la explican diciendo que hay para ello motivos ineludibles.

Dicen que es necesario oir las explicaciones del gobierno acerca de la situación militar actual y buscar todos los medios de apresurar la victoria, replicando a las medidas alemanas y empeñando una especie de nueva guerra con la totalidad de los recursos.

Están unánimes en declarar que la cámara no está instigada por ninguna preocupación ministerial o antiministerial, y que su único objeto será dirigir los trabajos de la defensa nacional con el fin de alcanzar la victoria, y la paz mediante la victoria.

Señalan la urgencia de la colaboración cada vez más estrecha entre el gobierno, el parlamento y el ejército en la guerra de liberación.

La orden del día es muy recargada: se han presentado treinta y nueve interpelaciones de acuerdo con el siguiente plan, según sus temas: Asuntos de Oriente, cuestiones navales, material y efectivos, alto comando, cuestiones económicas y financieras.

Desde luego, terminaron las iniciadas por Monzie sobre crisis de transportes y situación de la marina mercante.

Intervino en la discusión el subsecretario de estado de marina M. Nail.

M. de Monzie propuso que se centralizen todos los servicios de transportes y el gobierno aceptó esa medida.

En este sentido, por unanimidad de quinientos votantes fué aprobada una orden del día, por la cual se invita al gobierno a centralizar bajo una misma autoridad responsable todos los servicios de transportes terrestres y marítimos y los puertos, organizar créditos marítimos y adoptar todas las medidas útiles para asegurar a los astilleros franceses los medios materiales precisos para construir la nota mercante necesaria al país.

M. Guenier, presidente de la comisión de marina, pronunció un discurso que fué muy aplaudido, en el cual pidió a sus colegas que votasen por unanimidad el proyecto tal cual se presentaba.

Durante la discusión, el subsecretario de marina, Mr. Nail, declaró que la publicación prematura del proyecto había impedido que la Gran Bretaña vendiese a Francia cien buques con seiscientas mil toneladas totales.

Sólo faltaba firmar el arreglo y después de su publicación, el Almirantazgo británico anunció que se había vuelto imposible.

Varios diputados manifestaron la esperanza de que la Gran Bretaña permitiría la entrega de ciertos buques que se están construyendo.

Los diputados Espivent, Delaville y Boisnet criticaron el proyecto de comprar buques en el extranjero, y pidieron con urgencia que se adoptase un proyecto disponiendo la construcción de astilleros.

Frente a esta actitud decidida del poder legislativo francés en pro de la organización civil y mercantil de la república, forma resaltante contraste la indecisión que la práctica va poniendo de manifiesto en Alemania, al tratarse de hacer cumplir medidas de la misma índole, ya resueltas, pero todavía no formales.

En efecto, según noticias de Berlín, aunque mucho se ha hablado de la conscripción civil, y ponderado sus ventajas, es indudable que tropieza con enormes dificultades; no obstante, hay el propósito de insistir en el proyecto que será aprobado por la inmensa mayoría del pueblo alemán.

Tanto el Reichstag como el gobierno, aunque convencidos de que afectará a ciertas ramas del comercio, están de acuerdo en que, como factor de la victoria, compensará los sacrificios que se hagan con su implantación.

Desgraciadamente, los diarios hacen notar que entre las personas de las clases alta y media de la sociedad existen numerosísimas personas que han logrado eludir el servicio militar obligatorio, y que no sería extraño que en igual forma tratasen de escapar de esta conscripción civil.

Al principio se creyó que esta medida obedecía al propósto de prevenir las huelgas, y así se difundió entre las clases trabajadoras, pero muy pronto el rumor fué desautorizado por el gobierno.

Existe una gran corriente de opinión contra las manufacturas de artículos de lujo para las damas, y aunque este movimiento es de alguna intensidad, no existe el propósito de privar al comercio de esos ramos de su industria, siempre que ello no sea indispensable, de acuerdo con las circunstancias y necesidades de la guerra.

Tratándose de lo que pudiera llamarse política subsidiaria, Alemania está dando muestras de gran previsión con las tendencias, aparentemente liberales, de restablecer autonomías que el transcurso de los siglos había reducido a la categoría de quimáricas; como las de Polonia, Lituania y Curlandia. En este camino, el gobierno austriaco y el alemán marchan de concierto. Porque se trata de levantar entre ambos y Rusia una frontera de estados independientes, aunque vasallos feudales de Berlín y de Viena.

Según las más recientes noticias relacionadas con estos asuntos, el doctor Schulmann, director de la "Milauische Zeitung", diario que se publica en Mitau, capital de Curlandia, anuncia que ya se prepara la realización de esos proyectos, y debe tenerse presente que Schulmann está en contacto con las autoridades alemanas en Curlandia y con el estado mayor del general von Buelow, comandante de las fuerzas alemanas en esa región.

En los círculos políticos se cree que con la muerte de Francisco José desapareció el principal obstáculo al proyecto de colocar al príncipe Leopoldo de Baviera en el trono de Polonia: porque el difunto soberano y el barón Burian deseaban dar la corona a un archiduque austriaco.

Se espera que el príncipe Leopoldo será proclamado muy en breve rey de Polonia, y que se le coronará a principios del año entrante.

La ceremonia se realizará con gran pompa, asistiendo a la misma los emperadores Guillermo y Carlos, los reyes de Baviera, Sajonia y Wurtemberg y otros soberanos alemanes, el zar Fernando de Bulgaria y Enver bajá; este último en representación del sultán Mehemed V.

La organización del nuevo reino tropezará con ciertas dificultades, provenientes de problemas muy antiguos, que han formado en toda época un sedimento de anarquía en el seno de las poblaciones polacas.

Está, por de pronto, el problema religioso. El catorce por ciento de los habitantes poloneses es israelita. El Reichstag discute, al mismo tiempo, el modo de utilizarlos en las industrias germánicas; y su distribución en grupos especiales, teniendo en cuenta sus sectarismos religiosos.

Bajo la dominación rusa, las comunidades hebreas no podían unirse en una vasta organización, mientras que ahora tienen facultad para hacerlo.

Se consideran comunidades grandes las de más de cinco mil miembros y tiene derecho de voto todo hebreo de más de treinta años y que sabe leer y escribir.

Persiste en la reglamentación el espíritu que predomina en la ley electoral prusiana. Divide a los hebreos en dos clases. Pertenecen a la primera los de educación académica y los que poseen diploma de escuelas técnicas y agrícolas, así como los rabinos reconocidos como tales. Todos los demás pertenecen a la segunda clase.

La autoridad suprema de los israelitas en materia religiosa la ejercerá un concilio compuesto de siete rabinos y catorce legos. Las comunidades elegirán a cinco rabinos y a diez legos, y el gobierno designará a dos de los primeros y cuatro de los segundos. El concilio designará a su presidente, y lo someterá a la aprobación del gobierno.

Los que aspiren a ser elegidos miembros del concilio deberán dominar los idiomas polacas y yidish, y no poseer casas de comercio.

El diputado Gothen cree superflua la vigilancia que el gobierno se propone ejercer sobre el conflicto.

El último asunto de actualidad es la acogida — enteramente concorde con nuestras previsiones — que ha alcanzando en Alemania la pretendida declaratoria de guerra del gobierno provisional helénico a la cuadruple, en cabeza de Bulgaria.

La "Gaceta de Colonia", comentando el caso, dice lo siguiente:

No reconocemos ese gobierno o grupo de rebeldes que no puede existir para nosotros. Su declaración de guerra no es sino un papel en blanco. En forma alguna podemos tomarla en consideración.

El seudo ejército del gobierno provisional operará contra nosotros y contra los búlgaros; tomaremos prisioneros y éstos no podrán ser tratados sino como rebeldes.

El "General Anzeiger", de Dusseldorf, dice: Venizelos no puede pretender que su seudo gobierno y sus francotiradores sean reconocidos por Bulgaria y Alemania como beligerantes.

Frente occidental

La niebla en el frente — Rechazo de un ataque alemán en Champaña — Cañoneos en La Basée — Zepelines y aeroplanos sobre Londres — Una aeronave alemana derribada — Desaparición del "Narval" — Noticias marítimas.

PARIS, noviembre 29. — Los comunicados oficiales sobre las operaciones territoriales contienen muy pocas noticias.

En la región del Somme y en el sector de Douaumont, hubo una mediana actividad de la artillería.

Un ataque realizado por los alemanes durante la noche contra un pequeño puesto al este de Maisons de Champagne fué fácilmente rechazado por nuestras tropas.

En los demás puntos del frente la noche del lunes pasó en calma.

PARIS, noviembre 29. — Los diarios publican la siguiente nota de carácter semioficial:

El cañón siguió tronando en el frente del Somme y de Verdun; pero el mal tiempo y la niebla persistente impidieron que las operaciones preparatorias continuasen su desarrollo normal.

LONDRES, noviembre 29. — Se ha publicado el siguiente parte británico oficial sobre las operaciones en el frente de Francia:

En ambas orillas del Ancre los alemanes efectuaron un considerable bombardeó.

Al sur de Armentieres los morteros de trinchera alemanes estuvieron en actividad.

Nuestra artillería cañoneó con mucho éxito la zona de La Basée. Durante el trabajo de observación realizado el lunes por nuestros aeroplanos, lanzaron bombas sobre varios puntos importantes de las posiciones enemigas, causando una gran explosión.

Un aeroplano alemán fué destruído y otro derribado.

Dos de nuestras máquinas aéreas no han regresado a sus bases.

LONDRES, noviembre 29. — Se anuncia oficialmente que las autoridades francesas informan al comodoro inglés de Dunkerque que derribaron en la tarde un aeroplano que llevaba dos tenientes de la marina alemana con un mapa con detalles de Londres.

LONDRES, noviembre 29. — El jefe de la defensa del reino, lord French ha dado a la publicidad esta información:

Un número de aeronaves enemigas se apróximó a la costa del nordeste entre las 10 y las 11 de la noche última.

Las máquinas alemanas arrojaron bombas en varios puntos de los condados de York y Durham, donde, según se cree, sólo han causado leves perjuicios.

Una de las aéronaves, atacada por un aeroplano del real cuerpo de aviación, cayó en el mar envuelta en llamas, frente a Durham.

Otra de las aeronaves invasoras avanzó hacia los condados del norte y del centro, lanzando bombas en varios puntos. Al regresar, fué atacada repetidas veces por los aeroplanos del real cuerpo de aviación, así como por los cañones contra los aparatos aéreos y, según parece, los proyectiles le causaron destrozos, pues durante la última parte de su viaje voló con poca velocidad, no habiendo podido llegar a la costa antes del amanecer.

En las proximidades de la costa de Norfolk parece, sin embargo, que sus ocupantes consiguieron hacerle algunas reparaciones.

La máquina continuó así su marcha hacia el este con gran velocidad y a una altura de más de 8000 pies. No obstante, atacada a nueve millas sobre el mar, por cuatro aeroplanos del real servicio de aviación de la escuadra y por un buque pesquero armado, cayó incendiada a las 6.45 a. m.

No se han recibido aún informaciones completas sobre las desgracias personales que haya podido ocasionar este raid; pero se cree que no sean de gran importancia.

LONDRES, noviembre 29. — Apareció el nuevo anuncio siguiente del jefe de la defensa del reino, lord French:

Entre las 11.50 de esta mañana y las 12, un aeroplano hostil, desde una gran altura sobre la región de la niebla, arrojó seis bombas en Londres.

De este ataque han resultado cuatro personas heridas, entre ellas una mujer que lo está gravemente.

Los perjuicios materiales fueron leves.

LONDRES, noviembre 29. — Un nuevo comunicado oficial anuncia que en el raid efectuado esta mañana por un aeroplano alemán sobre Londres, nueve personas resultaron heridas.

LONDRES, noviembre 29—Se anuncia oficialmente que durante el raid de zeppelines realizado la noche pasada, fueron arrojadas unas cien bombas, con el resultado siguiente:

Cinco hombres, siete mujeres y cuatro niños heridos; una mujer muerta por la emoción; quince casas seriamentes perjudicadas y 20 ligeramente dañadas en una ciudad. Los perjuicios son insignificantes en otros puntos. No se han causado daños de importancia militar.

LONDRES, noviembre 29. — El zeppelín que invadió sobre la costa del este, fué atacado por dos cañones de tierra y la artillería de la escuadra, ataque que duró cerca de 20 minutos. Después el fuego cesó de repente, según se supone, a causa de una señal hecha desde un aeroplano. Al poco tiempo, estallaron las llamas en la aeronave, que se precipitó en el mar.

Millares de personas se reunieron prontamente en la costa, presas de la mayor excitación o interés por presenciar el espectáculo que ofrecía la máquina enemiga. El fin de ésta fué acogido con inmensas aclamaciones de la multitud.

En la costa del nordeste, nuestros focos luminosos descubrieron el otro zeppelín invasor que fué objeto de un vivo fuego durante cinco minutos; al cabo de los cuales fué alcanzado por los proyectiles. Se le vió descender inflamado a distancia de treinta millas.

LONDRES, noviembre 29. — Se anuncia oficialmente que las tripulaciones de los dos zeppelines que visitaron las costas de Inglaterra y que fueron derribados por aeroplanos británicos, perecieron.

NUEVA YORK, noviembre 29. — Un comunicado del estado mayor alemán aparecido esta tarde en Berlín dice que en el frente del oeste no se produjeron combates en gran escala.

LONDRES, noviembre 29. — El Almirantazgo británico publicó el siguiente comunicado oficial:

Un dirigible enemigo arrojó bombas en el Yorshire y en Durham. Se cree que los daños causados son insignificantes.

Una escuadrilla de nuestros aeroplanos atacó al dirigible y le derribó envuelto en las llamas frente a la costa de Durham. El dirigible cayó en el mar.

Otro lanzó bombas sobre los condados del Norte de Midlands, fué atacado a su regreso y gravemente averiado y no pudo alcanzar la costa antes el alba. Aparentemente pudo efectuar reparaciones; pues al llegar a la costa del Norfolk se dirigió de repente al Este. Cuatro aeroplanos navales lo alcanzaron a 4 millas de la costa y lo atacaron con ayuda de una barca pescadora armada; lo derribaron envuelto en llamas a las 6.45.

Las bajas y los daños resultantes de su ataque no son completamente conocidos todavía. Se cree que son leves.

LONDRES, noviembre 29. — Se publicó en esta capital el siguiente comunicado oficial del almirantazgo:

Se recibió un informe, según el cual, el vapor pesquero armado "Narval", en comisión en la costa oriental de Inglaterra, desapareció la noche del 26 del presente.

Probablemente es ésta la nave a que se refiere el comunicado del almirantazgo alemán, sobre la última incursión de algunas unidades navales enemigas a nuestras costas.

NUEVA YORK, noviembre 20. — Anuncian de Berlín, que se publicó en esta capital el siguiente comunicado oficial:

El almirantazgo alemán anuncia: Una porción de nuestras fuerzas navales realizó una nueva incursión ayer frente a las costas británicas.

A corta distancia de Lowestoft apresamos un buque de patrulla con su tripulación.

Detuvimos y registramos varios vapores neutrales que no llevaban contrabando de guerra y se les puso en seguida en libertad.

Nuestras fuerzas regresaron a su punto de partida sin haber encontrado trazas del enemigo.

LONDRES, noviembre 29. — Fueron hundidos los siguientes barcos: vapores noruegos "Belle Isle" y "Visborg"; británicos "Roma", "Britanic", "Braemen Castle" y "City of Birmingham"; griego "Michael"; norteamericano "Chemung".

Frente oriental

Combates parciales desde el sector de Riga a los Cárpatos. — Los turcos se apoderan de Adramed y Koshi. — Acciones de patrullas en Buzeu. — Duelos de artillería en el Danubio. — El gobierno rumano se traslada a Jassy. — Los búlgaros se apoderan de Giurgevo. — Toma de Curtea de Arges por los alemanes. — Ocupación de Bechet. — La agitación en Grecia. — Protesta del gobierno helénico.

PETROGRADO, noviembre 29. — El ministerio de guerra ruso dió a la publicidad el siguiente boletín sobre las operaciones territoriales:

Al oeste de Riga, una fuerza alemana formada por dos compañías atacó nuestros puntos avanzados; pero la repelimos con nuestro fuego.

Al sur de Riga, los alemanes dejaron escapar gases asfixiantes, los que no llegaron a nuestras trincheras a causa de interponerse las aguas del Issa.

El enemigo nos bombardeó además con bombas de gases asfixiantes en Dviniatch.

En la región del Bistrica, nuestros exploradores atacaron a una compañía enemiga a la que dispersaron, tomándole prisioneros.

En el frente del Cáucaso un destacamento enemigo ha ocupado a Adramed y Koshi-Shogly, a diez millas al sur de Van.

NUEVA YORK, noviembre 29. — Un despacho de Viena, retransmitido de Berlín, comunica que según el boletín que da el estado mayor austriaco, no hubo operaciones de importancia en el frente de las tropas del príncipe Leopoldo de Baviera.

NUEVA YORK, noviembre 29. — De Berlín se recibe este comunicado del estado mayor alemán:

En el frente del este, al sudoeste de Dvinsk, el fuego de la artillería rusa ha aumentado en ciertos momentos.

Por lo demás, desde el mar Báltico hasta el Dniester no se realizaron acciones importantes.

Sin embargo, los rusos emprendieron varios ataques contra las posiciones de la zona de los Cárpatos.

EN LOS BALCANES Y RUMANIA

LONDRES, noviembre 29.—Transmiten de Salónica este comunicado que da a la publicidad el estado mayor serbio:

El lunes, en las primeras horas de la noche, hubo acciones locales a lo largo del frente, mediante las cuales avanzamos centenares de metros en algunos puntos.

LONDRES, noviembre 29. — Un comunicado oficial sobre las operaciones en la Macedonia anuncia que las tropas británicas, después de un bombardeo, efectuaron con éxito un raid contra las trincheras enemigas al noreste de Macukovo.

PETROGRADO, noviembre 29. — Según el boletín del ministerio de guerra sobre la campaña rumana, no hubo novedad en los Alpes transilvánicos.

En la región danubiana, no hubo sino escaramuzas.

BUCAREST, noviembre 29. — Se ha publicado en esta capital el siguiente parte rumano de las operaciones:

En la Moldavia occidental no se ha modificado la situación.

Desde el valle de Buzeu hasta la región de Dragoslavele, hubo acciones de patrullas y bombardeo por la artillería, especialmente en el valle de Prahova, donde el enemigo empleó proyectiles que contenían gases asfixiantes, así como bombas lacrimógenas.

En el frente del oeste el día de ayer pasó en general sin combates, excepto en la extrema derecha donde el enemigo bombardeó con la artillería de gran calibre. También hubo encuentros en el ala izquierda, pero de escasa imoprtancia.

La artillería estuvo activa en la línea del Danubio.

En la Dobrudja no se produjo ningún cambio.

PARIS, noviembre 29. — Un despacho de Bucarest informa que el gobierno rumano y el cuerpo diplomático salieron de Bucarest para Jassy.

NUEVA YORK, noviembre 29. — Se ha recibido de Sofía este comunicado del estado mayor búlgaro:

La artillería estuvo en actividad en el frente de la altura 234 y del pueblo de Erkenek. Nuestras tropas efectuaron un vigoroso contraataque repeliendo al enemigo y dispersando en Erkenek dos batallones.

Con facilidad rechazamos un ataque de la caballería rusa en la estrecha faja de terreno situada al este del lago Tashaul.

Igualmente rechazamos a la infantería enemiga.

Al sur de Ester, la artillería turca hizo retroceder a la infantería enemiga que se atrincheraba.

Dos buques de guerra rusos bombardearon nuestras posiciones del lado Tashaul.

En la zona del Danubio, entre Rustchuk y el Cerna, la artillería se mostró activa. El enemigo trató de fortificarse apresuradamente en la orilla izquierda.

Las tropas búlgaras y sus aliadas que cruzaron el Danubio cerca de Zimbitza continúan su proyectado avance en Valaquia.

Nuestras fuerzas atravesaron el Danubio cerca de Rahova, ocupando a Bechet.

Otras fuerzas búlgaras cruzaron el río desde Lom Palanka a Vidin y ocuparon la orilla opuesta. Calafat se halla en nuestro poder.

NUEVA YORK, noviembre 29. — De Viena, por vía Berlín, llega el siguiente comunicado del estado mayor austriaco, sobre las operaciones en Rumania:

El río Alt fué cruzado el lunes por nuestras tropas.

Hemos tomado a Curtea de Arges en el valle de Argosu.

En la zona de Siebenbürgen y en el frente oriental nuestras patrullas de campo rechazaron varios grupos de exploradores rusos.

NUEVA YORK, noviembre 29. — Transmiten hoy de Berlín el comunicado del estado mayor alemán:

En el frente de Transilvania, el fuego es más activo en varios puntos. Hemos rechazado varios destacamentos rusos que trataban de reconocer el terreno.

Una vez cruzado el río Alt por nuestras tropas, se han iniciado nuevas operaciones con buen éxito para nuestras armas. La ciudad rumana de Curtea do Arges se encuentra en nuestro poder.

En la Dobrudja, la actividad de la lucha es limitada.

En la zona del Danubio, nuestro ejército ganó terreno, habiéndose apoderado ayer de la plaza de Giurgevo.

En Macedonia se ha mantenido un fuego violento entre el lago Prespa y el Cerna, al que siguieron fuertes ataques entre Tarnova y Makukovo en la curva del Cerna y también en las cercanías de Gruniste.

Estos ataques fueron emprendidos por las tropas rusas, italianas, francesas y serbias contra las líneas germano-búlgaras, realizando así una gran operación combinada de todas las fuerzas de la "entente" y tuvo un fracaso completo, a causa del efecto aniquilador de la artillería y del fuego eficaz de la infantería de los imperios centrales.

El enemigo sufrió fuertes y sangrientas pérdidas, sin haber obtenido el menor resultado.

ATENAS, noviembre 29. — El rey Constantino recibió hoy en audiencia especial al almirante francés Dartournet, jefe de las fuerzas navales aliadas surtas en aguas griegas.

El almirante expuso al monarca con todo detalle la gravedad de la actual situación y le significó los medios que a su juicio pueden contribuir a conjurarla.

Al salir de palacio el almirante Dartournet visitó a varios comerciantes venizelistas establecidos en Atenas, a quienes hostilizan algunas personas por su filiación política. Les prometió que serán protegidos sus intereses en el caso de que lleguen a madurar los proyectos de los reservistas que se oponen al movimiento encabezado por Venizelos.

Según noticias recibidas desde Larissa las fuerzas reservistas pasaron por las calles de aquella ciudad haciendo fuego con pistolas y fusiles y rompiendo los cristales de los establecimientos de propiedad de venizelistas. Ni las tropas de la guarnición local ni la policía intervinieron para contener a los manifestantes.

Los reservistas han detenido también un tren cargado de armas y municiones que iba destinado al cuerpo de ejército destacado en el Peloponeso. Se apoderaron de los fusiles y después hicieron un desfile por las calles. Por la noche pintaron círculos rojos sobre las puertas de las casas y tiendas de los secuaces de Venizelos. A pesar de todos esos desmanes, la ciudad de Larissa está tranquila, habiéndose producido solamente algunas

SITUACION MILITAR

COMENTARIOS RELATIVOS AL RAID AEREO ALEMAN SOBRE LONDRES — HAZAÑA DE UN AVIADOR GERMANO — SU SUPUESTO TRAYECTO — VALOR MORAL DE SU EMPRESA — ZEPPELINES Y AVIONES; VENTAJAS DE LOS PRIMEROS. — EL TIRO DE AEROPLANO Y SUS EFECTOS — ESTUDIOS EN ALEMANIA Y FRANCIA — ERROR DE OBJETIVO Y SUS CAUSAS — DISCUSION INSOLUBLE SOBRE SUPREMACIA AEREA.

El detalle sensacional de la fecha es la aparición de un aeroplano alemán sobre la ciudad de Londres.

Se concibe, en efecto, que las grandes aeronaves germánicas puedan, con relativa seguridad, realizar el arriesgado viaje aéreo sobre el Mar del Norte o el Canal de la Mancha, para ir a dejar sus proyectiles sobre la capital de la Gran Bretaña. Están esos aparatos ampliamente dotados para ese efecto.

En cambio, el paso de esos trayectos sobre el océano por un simple avión es una hazaña del innegable valor.

Los zeppelines que incursionan sobre Londres, parten de uno de dos puntos: o de Endem, en una de las Ensenadas del Mar del Norte, frente a la costa holandesa; o de Bruselas, pasando por encima del Canal. La primera distancia es desproporcionada para un avión: unos quinientos kilómetros, más o menos, sobre el mar.

Lo probable es que el arriesgado aviador germánico haya partido de Ostende o de Westende, pasando sobre Dover, dando la vuelta sobre la City; y regresando sobre Sheerness y Ramsgote al punto de partida.

Naturalmente, la eficacia de semejante empresa es más bien moral que efectiva. Y moral para los mismos alemanes, a quienes su alto comando trata de levantar el ánimo en momentos en que la fácil campaña de Rumania da alientos a la esperanza de una paz próxima y honrosa para el imperio.

Más no puede considerársele otro valor que el de un desplante de temeridad, que redunda por entero en beneficio del piloto que ha puesto por obra el caso.

Para esas incursiones sobre ciudades lejanas, con mar de por medio, el zeppelín es el arma aérea preferible, por múltiples razones. Entre ellas, su silenciosidad. El aeroplano revela su presencia por el ruido de su motor. El zeppelín pasa casi inadvertido la mayor parte de las veces, sobre todo cuando además hay niebla, entre la que se esfuma su masa del mismo color de los vapores meteorológicos.

El zeppelín, tambien, en caso de ataque por aeroplanos, tiene más fácil retirada que el avión. Mientras este último se ve constreñido a sostener combate con sus émulos, aquél es dueño de eludirlo, sobrepasando el nivel de las nubes y dominando los giros de sus adversarios.

Añádase a estas ventajas la de poder comunicar en seguida sus observaciones, sin necesidad de volver a su base; circunstancia que no ocurre con el avión. El dirigible, en efecto, está provisto de una dotación adecuada de telegrafía sin hilos, que le mantiene en permanente comunicación con el cuartel general.

En fin; el aeroplano, una vez descubierto, o sucumbe, o fuga. El zeppelín, en cambio, si el estado de la atmósfera le es propicio, puede esconderse entre las nubes, y mantenerse ahí oculto hasta que, despistados sus enemigos, le sea posible emprender nuevas observaciones.

Los partes relativos a la última jira aérea alemana sobre Londres hacen notar la poca importancia de las explosiones determinadas por el aeroplano.

La explicación es clara.

Como para lanzar explosivos eficazmente sobre construcciones fuertes el aeroplano no tendrá en mucho tiempo un cañón bastante poderoso, a causa del peso, el tirador debe contentarse con echar balas de 29 kilogramos, sea a mano, o por medio de un tubo vertical muy liviano.

En Alemania, la granada Aaesen, provista de un paracaídas para asegurar el descenso vertical del proyectil, con velocidad de caída regulable a voluntad, se consideró como el verdadero shrapnell aéreo por su peso total de 3 kilos 300 y su fragmentación en 400 balas.

En Francia, el aviador Gaubert, utilizando el lanza-bombas Scott, a 250 metros de altura, había logrado alojar proyectiles en un círculo de 10 metros de radio. El teniente Bousquet, con un aparato de su invención logró colocar cuatro o cinco en el mismo círculo.

Con el fin de obtener lo más pronto posible buenos resultados, la casa Michelín instituyó los concursos de tiro aéreo, disputados en 1912 y en 1913. Las condiciones eran muy severas y de carácter enteramente práctico. Los concurrentes debían ejecutar un tiro de 15 disparos, en un vuelo, a 200 metros de altura y un círculo de diez metros de radio trazado en el suelo. La segunda prueba consitía en disparar 15 proyectiles a 800 metros sobre un espacio rectangular de 40 metros de largo. El primer blanco figuraba un dirigible, el segundo tenía las dimensiones de un hangar de aviación.

Gaubert se ganó en 1912 los dos primeros premios, o sean 75.000 francos, hiriendo dos veces entre quince el blanco redondo, y ocho veces entre 15 el rectangular. El año siguiente el teniente Varcin obtuvo el primer premio de 30.000 francos, colocando a 250 metros de altura 13 proyectiles en el blanco.

Los alemanes están muy lejos de poder enorgullecerse de semejantes resultados. El concurso Gotha, abierto de 17 a 19 de agosto de 1912, comprendía también dos pruebas. En la primera había que tocar desde 500 metros de altura un cuadrado de 100 metros de lado; en la segunda el aviador se elevaba a 50 metros sobre un "Drachenballer" cautivo, de treinta metros de largo, de tres de diámetro y debía bombardearlo, pero no obstante lo fácil del concurso, el aviador Lindpainter no logró alojar ni siete proyectiles entre diez, en el primer objetivo, y 2 por 3 en el segundo.

Después de las concluyentes pruebas hechas en Francia, la cuestión del tiro en aeroplano puede considerarse como resuelta.

La ametralladora que dispara hacia todos los ángulos 500 proyectiles por minuto, puede a muy buena distancia, dar caza a los dirigibles, a los aeroplanos y a las tropas de infantería desprovistas de artillería. El tiro vertical utiliza una bomba de 20 kilos con gran capacidad de explosivos, o un simple cohete incendiario como el inventado por el aviador lionés Henry que Gerre; o bien un shrapnel que cubra con sus balas una vasta extensión. El papel ofensivo del avión aumenta mucho en este caso, puesto que puede atacar tropas y bombardear las ciudades.

Tampoco ha tenido mejor éxito el aeroplano alemán sobre Londres, en cuanto al emplazamiento de sus impactos. Se comprende perfectamente el error de una milla en que ha incurrido.

Un aviador no dispone de tiempo ni de estabilidad suficientes para calcular la exactitud de sus tiros. La velocidad mínima es de 60 kilómetros por hora, y el conductor tiene interés en aumentarla para mayor estabilidad de su aparato. La ocasión de disparar es, pues, demasiado fugitiva.

Supongamos que el aeroplano lleve a 20 metros por segundo. Admitiendo que el piloto sepa con exactitud a qué distancia se encuentra el blanco, deberá apuntar como quien caza al vuelo para tener en cuenta su propio desplazamiento; pero el piloto conoce raras veces la velocidad con una aproximación que pueda servir para las tablas de corrección, porque es esencialmente variable según las corrientes aéreas. Los barómetros registradores no son bastante exactos para determinar la altitud fijamente; y si el propio objetivo es también móvil, como los dirigibles, aviones, etc., el tirador ignora su velocidad y altura. El viento produce numerosas desviaciones del poryectil; el sitio del piloto, en fin, no está casi nunca en un plano horizotal, y las bombas y granadas que se lanzan a mano no siguen nunca una vertical estricta.

El artillero aéreo deberá, pues, fiarse mucho menos en cálculos precisos que en un perfecto conocimiento de todos los factores del problema para calcular al ojo las distancias ayudado por una larga práctica de deporte aéreo considerado desde el punto de vista militar; en el hábito instintivo de disparar el proyectil después de haber hecho concordar entre sí a veces en un segundo, todos los datos sumarios que pósee. Y en fin, el artillero no puede contar sino consigo propio para percibir el objetivo, apuntarlo y dar en blanco.

Siendo estas condiciones las mismas para todos los aviadores, parece, pues, fuera de oportunidad la discusión abierta en Londres sobre la superioridad aérea alemana o inglesa; discusión que no bastan a resolver en ningún sentido, ni el audaz raid del aviador germánico, ni el hecho de haberse ausentado ante el ataque de los similares ingleses.

alarmas aisladas, provocadas por las mujeres.

La creencia general es que tales demostraciones no tienen otro objeto que el de intimidar al almirante Du Fournet, a fin de evitar que insista en los términos del ultimátum que entregó recientemente al gobierno realista griego.

LONDRES, noviembre 29. — Informan de Atenas al Exchange Telegraph que el consejo de la corona de Grecia aplazó su anunciada reunión hasta el lunes, a fin de conocer los resultados de la conferencia que se anunció entre el rey y el almirante de las fuerzas navales aliadas Du Fournet. Como se sabe, en esta entrevista el almirante francés reiteró firmemente su pedido de la entrega de todo el material de guerra del ejército griego.

Se añade que el almirante Du Fournet pidió también al monarca que tuviese en cuenta las consecuenoias que podría acarrear la actitud de los reservistas, que cada día se hace más hostil para los aliados.

El diario de Atenas, "Hestia", expresa que todavía es posible un arreglo satisfactorio si toma el rey la iniciativa en ese sentido.

El jefe del gabinete, M. Lambros, ha declarado, según se anuncia, que se han retirado todos los reservistas de la zona neutral entre la vieja y la nueva Grecia, satisfaciendo así los deseos de los poderes de la "entente".

El telegrama de referencia dice después que el departamento de relaciones exteriores del gabinete griego ha dado explicaciones al representante diplomático francés por la detención de un oficial de ese ejército, llevada a cabo en la localidad de Serbia por fuerzas griegas.

Anúnciase que han desembarcado en la isla de Stra varios destacamentos de fuerzas de marinería británica, mandadas por oficiales navales, quienes confiscaron documentos en los consulados de los poderes centrales colocando una guardia en cada uno de esos edificios.

NUEVA YORK, noviembre 29. — Un despacho de Atenas anuncia que el gobierno griego dirigió un llamamiento a los países neutrales protestando contra las medidas coercitivas que emplean los aliados en Grecia.

Frente austro-italiano

Siguen los movimientos austriacos en el Trentino. — Combates de artillera en Plava y otros puntos. — Gorizia bombardeada. — Hazaña de una torpedera italiana. — El káiser se trasladará a Viena. — Funerales de Francisco José.

ROMA, noviembre 29. — Se ha publicado el siguiente parte oficial italiano sobre la campaña territorial:

En el frente del Trentino, desde Sarca hasta el valle del Astico, se han señalado movimientos de tropas enemigas.

En la misma zona hubo reñidos duelos de artillería.

En el frente de los Alpes Julianos la artillería y las baterías de bombardas enemigas intensificaron su acción contra nuestras posiciones en la zona de Plava y al este de Gorizia.

Algunos proyectiles cayeron sobre la ciudad, causando perjuicios en varios edificios.

Nuestras baterías contestaron al fuego enemigo con toda eficacia.

ROMA, noviembre 29. — Una torpedera italiana, que en medio de una noche horrorosa había salido de su base, logró atravesar el Adriático y penetró en una zona bajo el completo dominio de la armada austriaca.

Antes de que las torpederas enemigas se dieran cuenta de la presencia de la unidad italiana, los tripulantes de esta última lograron obstruir el canal que daba acceso a la base naval del enemigo.

Al amanecer y después de haber afrontado los peligros de una noche de borrasca, la torpedera italiana regresaba indemne a su punto de partida.

NUEVA YORK, noviembre 29. — El comunicado oficial austro-húngaro indica que no hubo novedad en el frente de Italia.

COPENHAGUE, noviembre 29. — Se anuncia hoy que los regentes de todos los estados alemanes se reunirán en una pequeña ciudad del sur de Alemania en la que tomarán el tren que ha de conducirlos a Viena para asistir a los funerales del emperador Francisco José.

El káiser se trasladará a la capital austriaca desde su cuartel general, acompañado por el mariscal von Hindenburg.

AMSTERDAM, noviembre 29. — Telegrafían de Viena, vía Berlín, dando cuenta de la fantástica ceremonia con que se ha verificado la traslación de los restos del emperador Francisco José desde el palacio de Schoenbrunn a la capilla de Holburg.

Anoche, a las 10, se organizó al efecto una procesión para conducir el cadáver.

Formaban la parte más original de ella pajes con antorchas que representaban a todos los regimientos austriacos, húngaros y checos.

Dos chambelanes de la corte llevaban linternas.

Seguía un escuadrón de caballería austriaco, con pleno equipo de guerra, y luego desfilaban en carrozas de gala los altos funcionarios del estado.

Venía después el féretro en la carroza fúnebre, tirada por ocho caballos árabes negros, magníficamente enjaezados y cubiertos de negros paños bordados de plata.

Todo el camino que siguió la fúnebre procesión estaba bordeado por inmensas multitudes.

El nuevo emperador con la emperatriz y los miembros de la familia imperial, vestidos de riguroso luto, esperaban, rodeados de los altos dignatarios del clero, a la puerta de la capilla la llegada de los restos del finado monarca.

El catafalco se levanta en el centro de la capilla del palacio y en él fué colocado el féretro, que recibió la bendición del clero.

La capilla fué abierta al público esta mañana a fin de que todos puedan desfilar ante el féretro del soberano, que quedará de cuerpo presente hasta el jueves próximo. Entonces tendrán lugar los solemnes funerales y el entierro en la capilla de los Capuchinos.

PIDAN
COGNAC BERGER
ES DE LOS MEJORES

Ministro argentino en París

Almuerzo en honor del doctor Alvear

El Dr. Marcelo T. de Alvear, ministro argentino en París, fué obsequiado hoy con un almuerzo por el Dr. Aráoz Alfaro en su casa de la calle Santa Fe.

Además del obsequiado asistieron los Dres. Tomás A. Le Breton, Vicente C. Gallo, los demás miemoros de la Comisión nacional de casas baratas, que lo son el Dr. Aráoz Alfaro, presidente, Dr. Carlos M. Coll, ingeniero Juan Ochoa, Dr. Pedro Veronelli, ingeniero Pasman y otros amigos íntimos.

El Dr. Alvear prometió encargarse honorariamente en París de todas las compras de la Comisión de casas baratas y sus colegas de dicha Comisión, lamentando verse privados de su estimado presidente, celebraron poder tener en compensación tan alto representante para sus modestas compras.

EL POETA VERHAEREN

† AYER EN RUAN

El gran poeta belga Emilio Verhaeren, muerto ayer en Ruan, su lugar de reclusión después de que las tropas alemanas se apoderaron de su casita, en las cercanías de Amberes, nació en Saint Amand el 21 de mayo de 1855. En ese pueblo discurrió toda su infancia, hasta los veinte años, sin que todavía se hubiera fijado su vocación artística. Está despertó en unión de otros jóvenes de mérito, compañeros de colegio de la universidad de Lovaina, donde Verhaeren ingresó en 1881. Los cinco años pasados en aquel famoso centro cultural fueron fecundos para su iniciación en la vida intelectual y su aprendizaje poético. Del mismo centro salió "La Semaine", hebdomadario donde hizo sus primeras armas el futuro poeta, cuyas tendencias revolucionarias produjeron la censura académica.

En Bruselas, donde comenzó una nueva etapa de vida artística, después de granjearse selectas amistades, como la de Max Walter, popularizó su firma en periódicos y revistas titulados "L'art moderne", "La Societé nouvelle", "La jeune Belgique".

Su primer libro "Les Flamandes" apareció en 1883. Estaba constituído por leyendas de orígenes lejanos e impresiones de infancia, pero narradas en un estilo tan libertino, en el mejor sentido de la palabra, que el libro se rodeó de una aureola de escándalo; suerte que se hizo extensiva mas tarde a "Les Moins", aparecido en 1886. Para escribir "Les Moins" Verhaeren se trasladó al monasterio de Torgues, cerca de Chimay donde ocurren las escenas principales de los relatos en que se inspiró.

"Les Soirs" (1887), "Les Débacles" (1888) y "Flambeaux Noirs" (1890) aparecidos sucesivamente, forman una trilogía admirable que representa la cúspide de la obra de Verhaeren. "Son páginas, dice un crítico, donde a menudo se percibe el hálito de demencia característico de un Van Gogh o de un Nietzsche.

En la época en que Verhaeren burilaba esas estrofas exasperadas, hacía frecuentes viajes a Londres. Los aspectos sombríos de la gran urbe, su atmósfera caliginosa, su tráfico laberíntico, le proporcionaban sensaciones fuertes y amargas.

Años más tarde deberían ser reemplazadas aquellas sensaciones por otras más venturosas bajo el claro cielo castellano y andaluz por donde viajó Verhaeren en compañía de un famoso pintor, largo tiempo olvidado: Dario de Regoyor.

"Les apparus dans mes chemins" (1891), "Les campagnes hallucinées" (1893), en fin "La villages illusoires" y "Les villes tentaculaires", la más leída de sus obras fueron dibujando en Verhaeren una faz nueva, más humana y optimista, comparable a la del norteamericano Walt Withmann.

Actualmente la celebridad del ilustre poeta había llegado a su apogeo. Las generaciones literarias de todos los países veían en Verhaeren un apóstol, tanto como un maestro.

Su originalidad profunda, su concepción más original todavía del mundo y de los hombres le presentaban con el irreductible carácter del que no tiene más escuelas que las de su propio talento.

Su fallecimiento implica para Bélgica la pérdida de uno de los hijos más excelsos que nunca haya producido; y para el arte universal un día de duelo histórico en los anales de quienes más le enriquecieron con sus obras en la edad contemporánea.

EN LA BOLSA DE COMERCIO

Conferencia sobre la fabricación de papel argentino

En el hall de la Bolsa de Comercio, esta tarde a las 5, el señor Antonio Nigoul dará una conferencia acerca de la fabricación del papel en el país, utilizando para ello materias vegetales extraídas de grandes plantaciones de araucarias existentes en la gobernación del Neuquen.

Para la asistencia a la disertación que promete ser interesante, han sido invitados los socios de la Bolsa, como también todas aquellas personas a las cuales les interese el tema.

El conferenciante acompañará su disertación con proyecciones luminosas y datos concretos acerca de la posibilidad que hay de producir papel en escala suficiente para proveer a nuestro consumo.

Del resultado de la conferencia del señor Nigoul daremos referencia a nuestros lectores en la edición de mañana.

Reservistas italianos

En el vapor Príncipe di Udine, que saldrá de nuestro puerto el día 6 de diciembre próximo, se embarcarán con rumbo a Italia 300 reservistas del ejército de aquella nación.

El vapor Ravenna, que saldrá el día 7 de diciembre próximo, con rumbo a Génova, conducirá 600 reservistas que van también a incorporarse al ejército en operacones.

Escuelas populares de la Boca

Visita del ministro Salinas

Ayer por la noche el ministro de instrucción pública visitó las escuelas populares que funcionan en la Boca, bajo el patrocinio de diversas asociaciones particulares.

Como se sabe, aquellas escuelas que se denominan de educación post escolar y que se sostienen sin ayuda oficial, tienen por objeto proveer enseñanzas prácticas y profesionales, llenando una misión educativa recomendable y fructífera.

El ministro se interesó vivamente en su funcionamiento, asistiendo a las diversas clases prácticas que se dieron, comprobando cuán noble y elevado es el esfuerzo que las ha creado y sostiene, y también cuán beneficiosa y útil resulta aquella educación eminentemente popular, que prepara centenares de alumnos para que puedan bastarse a sí mismos, adquiriendo con una aptitud manual un precioso recurso para luchar en la vida.

CAROLINA INVERNIZZIO

Literariamente la figura de Carolina de Invernizio no presenta el relieve que pudieran hacer suponer las ediciones inagotables que durante veinticinco años se han hecho de sus libros. La novela ligera, amorosa, con incidentes trágicos, con aventuras emocionantes, con puñalada final a guisa de epílogo supremo, era el campo favorito de Carolina de Invernizio.

Casi todas sus innumerables novelas, dicho sea en justicia, contienen una provechosa enseñanza moral. Los que en ellas figuran como culpables después de las fechorías que cometen en el principio o en la mitad de las narraciones sienten el peso de la venganza en los últimos capítulos.

De esta manera la justicia y la moral quedan siempre en su puesto; y si se hiciera observar que el procedimiento es por demás sencillo y anticuado pudiera aducirse que para el público que devoraba los libros de Carolina de Invernizio era el más adecuado y de más eficiente aplicación.

Todavía resulta más simpática esa faz de la obra de Invernizio si se tienen en cuenta los estragos producidos por el género de novela, que, al revés de la de nuestra autora, se aprovechan de las aventuras como unico recurso para satisfacer la ansiedad del lector, omitiendo aquel fin primordial, con tanto detrimento del arte como de la moral y del buen gusto.

Muere Carolina Invernizio relativamente joven, a los 56 años de edad. Juzgamos inútil indicar los títulos de sus obras más divulgadas, precisamente por esta razón. No hay escaparate de librería barata donde no figuren "La huérfana de Ghetto" y "Los misterios de Florencia".

En Turín, su ciudad natal, donde residía Carolina Invernizio, y se conocían sus virtudes ejemplares de mujer y de madre, el fallecimiento ha causado honda repercusión de duelo. El arte que cultivaron los Montepin y Gaboriau del siglo pasado ha perdido en este su más distinguido representante con la muerte de la célebre autora.

EN RIO DE JANEIRO

UN HOMICIDIO SENSACIONAL

Hacendado muerto por un almirante

Con su laconismo acostumbrado, el cable nos trasmite la noticia de un suceso doloroso ocurrido anoche en Río de Janeiro. Trátase de un crimen que ha tenido por escenario la alta sociedad fluminense y cuyo móvil permanece en el misterio. La posición encumbrada que ocupan los protagonistas, un almirante y un acaudalado hombre de negocios, revisten al hecho de contornos sensacionales y han dado abundante tema al comentario periodístico. La forma en que se ha desarrollado el luctuoso suceso deja entrever, desde luego, el epílogo de un drama íntimo, pacientemente elaborado, cuya trama y pormenores habrá de revelarnos pronto la justicia. A nadie asombra, en efecto, que un hombre quite la vida a un semejante y la crónica roja nos informa diariamente de crímenes de esta índole que, en fuerza de repetirse con harta frecuencia, prueban el fundamento en que apoya Hobbes su doctrina filosófica. Pero el postulado "homo homini lupus" no tiene aplicación, sin duda, en sociedades de civilización superior, y, así, no se concibe que un ser de cultura privilegiada incurra en un delito vulgar a menos que no medie una circunstancia poderosa.

Tal es la consideración que, en ausencia absoluta de detalles, surge del suceso que nos ocupa, del que informa el despacho telegráfico que insertamos a continuación:

RIO DE JANEIRO, noviembre 29. —Los diarios de esta mañana traen el relato de un homicidio cometido anoche en esta capital y que ha causado intensa impresión en todos los círculos, por la calidad y relaciones de los protagonistas.

Han sido estos últimos el almirante brasileño, que se ha jubilado hace aproximadamente un año, Baptista Franco y el capitalista Carlos Araujo da Silva, nieto del Vizconde Silva.

El suceso que da a conocer la prensa se desarrolló así: anoche a las 11, más o menos, el almirante citado se encontró frente al teatro Phenix, que está situado próximo a la Avenida Central, con el aludido Araujo da Silva, con quien sostuvo breve altercado, tras el cual el primero sacando un revólver hizo varios disparos al segundo, quien cayó herido y fué recogido instantes después en grave estado.

Antes de que le pudieran ser prestados los auxilios de la ciencia, el herido falleció.

La policía prendió en el lugar del crimen al almirante Baptista Franco.

En cuanto a los motivos del asesinato, informan los periódicos, que son de carácter íntimo y reservado.

El autor del asesinato quedará en calidad de detenido en su domicilio.

De acuerdo con las leyes brasileñas, será juzgado por un tribunal civil.

Incineración de animales muertos

En resguardo de la salubridad pública

De algunos puntos de la campaña, empiezan a elevarse peticiones solicitando de las autoridades la incineración de los animales muertos a causa de la sequía. Denuncia ello el justo temor en los vecindarios, de que con los calores veraniegos estos animales se conviertan en reales focos de infección que pueden servir para que se propaguen durante la estación y a lo largo de todo el país toda índole de epidemias.

En efecto, la república está sembrada de cadáveres de ganado. El tiempo que se ha conjurado en forma tan violenta contra la existencia de la hacienda, ha hecho que no haya casi campo libre de los animales que han perecido de hambre y de sed. De modo que la presencia de estos despojos en una época en que los calores han de elevarse a grados extremos, significa una cierta amenaza a la salud nacional que es preciso reprimir con tiempo si se quiere evitar consecuencias funestas para la población.

Dentro de este orden de ideas, pues, y apreciando el asunto en su verdadero valor, convendría que todas las autoridades tomaran las medidas concernientes para incinerar estos animales, antes de que las enfermedades principien a invadir la campaña. Sabido es que la mayor parte de los pueblos del interior carecen de elementos profilácticos para asegurar la salubridad pública. Hay localidades en que ni siquiera existe botica. Y otras todavía en peores circunstancias, puesto que el curanderismo se encuentra en su mayor esplendor. Así, el desarrollo de una epidemia tendría que asolarlas casi por completo, o al menos diezmar su población.

Por todas estas consideraciones, es de urgencia indiscutible poner manos a la obra y buscar la manera de extinguir un peligro que a medida que rueden las horas tiene que ser mayor.

Será esta una acción previsora que ha de reportar efectivos beneficios, si se atiende a las derivaciones que puede acarrear una actitud indolente en el particular.

El Bizertin y El Livonien

Como se recordará, estos dos remolcadores argentinos fueron adquiridos por el gobierno francés y salieron de este puerto con rumbo a Francia en el mes de septiembre próximo pasado, siendo sorprendidos por un temporal en las costas de Maldonado debido al cual el Bizertin entró de arribada forzosa al puerto de Montevideo con averías.

Sufridas las reparaciones necesarias se hizo nuevamente a la mar, pero el destino adverso ha querido que no pueda continuar su viaje debido a que encalló en la restinga de la isla La Tuna, en situación sumamente peligrosa. La tripulación se encuentra en salvo en su totalidad.

En cuanto al Livonien consiguió llegar al puerto de Río de Janeiro en donde actualmente se encuentra.

Higiene en las carnicerías

Necesidad de intensificar la vigilancia sanitaria

Con el verano, cuyo rigor se puede presumir por los días calurosos que ya se han dejado sentir, pónense de actualidad algunos tópicos relacionados con la higiene pública. Y de estos ofrécese en primera línea el referente a la higiene de las carnicerías, no solamente de las ciudades sino que también, y de manera especial, de las que existen en la campaña.

Ciertamente, pocos capítulos hay tan descuidados como este. En los pueblos no se da mayor importancia a las condiciones de estos establecimientos, que funcionan en locales estrechos y sucios, donde jamás se hace visible la mano de las autoridades sanitarias. Y ello, naturalmente, sirve a modo de poderosos focos de infección, para el desarrollo del cúmulo de enfermedades que durante la estación mantienen la salubridad pública en un estado crítico, perfecta y profundamente deplorable.

Muy frecuente es en la época veraniega ver la mortalidad ascender a cifras harto elevadas, provenientes de la propagación de epidemias infecto-contagiosas, cuyas causas los propios facultativos de las localidades del interior, y aún de las mismas ciudades, no pueden clasificar de inmediato. En los análisis se hacen cálculos sobre muchos otros factores. Mas raras veces se toma en consideración el de las carnicerías, a pesar de que éste puede considerarse como el primero y principal. Diremos al efecto que uno de los más eminentes médicos norteamericanos citaba como hecho comprobado por él que más del 60 o|o de las enfermedades del verano debíanse a la falta de aseo e higiene en las carnicerías.

En nuestra campaña es harto alarmante lo que pasa en el particular. Hay establecimientos de esta especie que venden a la gente pobre carnes en avanzado estado de descomposición. Y como la vigilancia sanitaria es poco menos que deficiente, resulta que la multiplicación del tósigo se realiza impunemente, con perjuicio flagrante para la clase popular que lo consume y para el país en general, que tiene que sufrir las consecuencias lógicas de hecho tan pernicioso y nocivo.

Creemos por eso que es llegado el momento de intensificar por parte de las autoridades sanitarias correspondientes una acción eficaz, en sentido de imponer la higienización de las carnicerías como cosa impostergable y de provecho general. Este verano ha de ser seguramente uno de los más calurosos que hayamos tenido, y como tal, en exceso propicio a la descomposición de las carnes. De suerte que es imperiosamente necesario impedir que sirva este artículo alimenticio de vehículo de epidemias que pueden repercutir profundamente en el propio corazón de la vitalidad nacional.

Asociación económica nacional

REUNION DE SUS COMPONENTES

Con el propósito de dejar constituída una agrupación, que tienda a una centralización de las distintas actividades de la economía nacional, sus miembros más caracterizados, en representación de los gremios o asociaciones que han de participar de la nueva congregación, se reunirán esta noche en una segunda comida que tendrá lugar en el París Hotel a las 8.

El principal objetivo de esta reunión, responde a la necesidad de vincular estrechamente a los que presiden las instituciones más importantes del país, para que, mediando una uniforme comunicación de ideas y procederes, se pueda arribar al desarrollo de una acción conjunta, eficaz y de resultados inmediatos.

Una vez que quede sentada definitivamente la ruta a emprender, por esta agrupación, pasará a desenvolver sus actividades de acuerdo con lo establecido en las cláusulas de la Confederación Argentina del Comercio y de la Producción, asociación ésta de reciente creación.

Concurrirán a la comida de esta noche representantes de la Bolsa de Comercio, la de Cereales, Sociedad Rural Argentina, Liga de Defensa Comercial, Centro de Navegación Trasatlántica, Unión Industrial Argentina, Confederación Argentina del Comercio de la Industria y de la Producción, Centro de Almaceneros Mayoristas, de consignatarios, de administradores de propiedades, etc.

Por las agrupaciones que intervendrán en la constitución del nuevo conjunto, es de esperarse que ésta responda ampliamente a la finalidad que estimuló a sus iniciadores a formarla; más aún, en las circunstancias de atonía por la cual atraviesa el país, que requiere má decision que propósitos, y necesita que la acción se reuna, para su aplicación eficiente, guiada por personas entendidas y de voluntad.

Entre los adherentes a la reunión figuran los siguientes señores:

Luis Lamas, Juan B. Mignaquy, Antonio L. Lanusse, Luis E. Zuberbuhler, Pedro Bercetche, Luis P. Mignaquy, Enrique P. Ortega, Ireneo Cucullu, Juan Chapar, Martín S. Etchart, Santiago Capdepont, Luciano Seré, Guillermo Padilla, Domingo Noceti, Luis Baibiene, Felipe Cucullu, José Etcheverry, Jorge M. Méndez, Raúl F. Zimmermann, Pedro Lacau, Antonio M. Delfino, Arturo López Alfaro, Carlos Alfredo Tornquist, Ricardo Pearson, Angel Leanes, Eliseo Canavery, Saturnino García Anido, Francisco Garaichea, Luis Pascarella, Julio López Mañán y Ernesto Mignaquy.

Campaña antialcohólica

Con éxito que estuvo en correspondencia con la noble índole del acto, se realizó ayer en el Colón la fiesta organizada por la nueva sociedad denominada Legiones leales de templanza contra el alcoholismo.

Es ya conocido el plan que piensa seguir esta sociedad para llegar al fin deseado; fin en que no sabría agotarse el comentario elogioso por la transcendencia social que lleva implícita.

Una cosa llama sobre todo la atención en el problema del alcoholismo y en lo uniforme de los juicios sobre sus desastrosos efectos, individuales y colectivos, y la falta de unificación, en cambio, para hacerle objeto de una campaña seria, sólida y eficaz. Hay otras plagas, otros vicios sociales, sobre los que no puede omitirse un juicio definitivo; tienen su pro y su contra; detractores y panegiristas. En el alcoholismo sucede lo contrario. El voto de censura es unánime y contundente. Le apoyan de consuno, el fallo de la ciencia, la experiencia privada, el ejemplo cotidiano, la observación y la estadística.

En algunos países, Francia y Rusia principalmente, los gobiernos han arbitrado severas medidas para combatir el mal. Los resultados no han sido del todo auspiciosos, porque aquellas medidas con ser severas no se dirigían a la misma raíz del problema. Además en tales campañas oficiales obra siempre el freno retardador de razones económicas con la consabida consecuencia de que los impuestos a la venta de alcohol son uno de los más copiosos renglones de la economía nacional. El estado aumenta los impuestos a la venta, pero no quiere que esa venta disminuya. Sigue en esto el precepto de los inquisidores medioevales: malos son los herejes, pero conviene que los haya.

No es éste el lugar de analizar lo paradógico y discutible de tal estado de cosas arraigado en todos los países. Reciente está aún el conflicto que produjo en Inglaterra la decisión de Jorge V, encaminada a reprimir el alcoholismo hasta un grado no alcanzado hasta entonces.

Pero más todavía que a la expuesta razón de estado se debe, no ya el estacionamiento sino el avance del alcoholismo, a la falta de una acción conjunta en la que entren en juego todos los factores de que dispone la sociedad para su defensa y conservación: el estado y la ley, la campaña oficial y la propaganda privada, el hogar y la escuela, el maestro y el médico, el jurisconsulto y el higienista.

Un paso en ese sentido significa en nuestro medio la creación de la sociedad antes mencionada, que piensa dirigir su campaña desde el hogar mismo, más aún desde que el niño nace del seno materno. Esta campaña tiene su origen en la verdad harto establecida y comprobada de que la mayoría de los alcohólicos lo son hereditariamente, llevados por el ejemplo de padres que no supieron ni debieron serlo.

El hábito de la juventud conviértese más tarde en enfermedad crónica que suele tener el desenlace de una agonía prematura, en el lecho de un hospital, o el temido "delirium tremens" en plena vía pública.

Las estadísticas en este punto son de una elocuencia aterradora; y eso que en ellas no se consignan los crímenes y suicidios que tienen al alcoholismo por causa directa, ni las enfermedades múltiples, de carácter epiléptico, en que suele transformarse como para engañar al paciente sobre el verdadero daño que le afecta.

Hagamos constar una vez más la necesidad de que el ejemplo de la sociedad "Legiones leales de templanza" sea seguido por otras instituciones similares para luchar con éxito contra el más terrible flagelo que azota a las sociedades contemporáneas.

EL MERCADO CEREALISTA

Una opinión autorizada

La influencia de las lluvias y el precio del cereal

Entrevistamos esta mañana en la Bolsa de Cereales a uno de sus miembros dirigentes, a objeto de conocer sus impresiones sobre el mercado, después de las últimas lluvias caídas y frente a la fluctuación en la cotización de nuestros productos.

Los beneficios reportados por las lluvias caídas—empezó diciéndonos—son de carácter general, en razón a que alcanzan tanto a la agricultura como a la ganadería, especialmente a esta última por el mejoramiento de los pastoreos, sobre todo de los campos alfalfados.

En lo que se refiere a la agricultura, los beneficios son mayores en la zona sur de la provincia de Buenos Aires, y particularmente en la región tributaria del puerto de Bahía Blanca, debido a que sembrándose más tarde que en el norte la sementera aún demorará un tiempo en recogerse. Esto en lo que atañe al trigo.

En cuanto al maíz los beneficios pueden considerarse mayores, ya que las plantas estaban algo atrasadas por la persistente sequía. De manera, pues, que las perspectivas de la cosecha de este producto son favorables, máxime si se intensifica la campaña por los trabajos para la destrucción de la langosta, aun cuando se necesitan más lluvias, para el próximo mes de diciembre.

Referente a la ganadería el riego caído ha sido de tal influencia que conozco negociaciones de haciendas ofrecidas en venta, para invernada, cuyas órdenes les han sido retiradas a los corredores.

El barómetro lo tenemos en nuestro mercado de ganados, cuyas entradas en estos tres últimos días han disminuido notablemente, provocando ello una mejoría general en el valor de las haciendas, particularmente, en lo que se refiere a novillos para frigoríficos.

¿Y qué influencia tienen las lluvias en las cotizaciones del mercado cerealista?—preguntamos a nuestro distinguido entrevistado.

—Estas lluvias—nos respondió—teniendo en cuenta sus beneficios, y ante los mayores rendimientos que lógicamente se producirán, han repercutido de inmediato en el mercado, provocando una declinación de precios en todos los renglones.

Así, en el trigo, hay una baja de 1.30 $; de 1.50 $ en el maíz; de 0.50 pesos en el lino; y de 0.80 $ en la avena. Declinación ésta que ha repercutido también en los mercados extranjeros, como lo comprueba el hecho de que en los tres días de la semana en la plaza norteamericana se ha cotizado en constante baja.

Ante el mejoramiento de las sementeras, y como una consecuencia lógica de un mayor rendimiento, se ha comenzado a ofrecer por parte de algunos agricultores trigo de la nueva cosecha, a entregar en el próximo mes de enero, con el agregado de que el cereal procede de regiones en donde se descontaba un desastre.

Esto contribuye, por otra parte, a deprimir el mercado, que de por sí ya lo estaba en razón del poco interés que tenía la exportación en realizar compras de alguna importancia, pues solo se concretaba a llenar pequeñas órdenes especialmente del Brasil. Ello en lo que respecta a los negocios para el exterior, ya que para el consumo interno la situación es mucho más difícil debido a las dificultades con que tropieza la industria molinera para la colocación de sus harinas, por la resistencia que opone el consumidor a los precios actuales. Los resultantes de esto es que nuestros industriales están con un regular stock de harina y si las ventas no se activan no sería de extrañar la suspensión de la molienda en algunos establecimientos, habiendo en la actualidad quien ha suprimido el trabajo nocturno.

Si a esto se agrega las harinas remitidas por los molinos del interior que ascienden a diez mil bolsas más o menos por semana, ya es fácil suponer el problema que se les presenta a los molineros de esta capital. Como esta situación procede de un mes a esta parte, nuestros molineros no tienen mayor interés en comprar trigo y menos aún ante la perspectiva de una más acentuada declinación en el valor del cereal.

—¿Y cree usted que se sostendrán los actuales precios del trigo?

—Como digo anteriormente, creo que tendremos baja, aunque nadie es profeta en su tierra. Este es un problema de difícil solución, debido a la cantidad de factores que ejercen una influencia decisiva en el mercado universal.

No obstante las necesidades de los países de la vieja Europa vemos a diario que las compras en la Argentina no se intensifican, y en cambio se sigue operando en la plaza norteamericana, atestiguándolo así las regulares exportaciones que se hacen de aquel país, tanto de grano como de harina.

Sea de ello lo que fuere, estimo que los precios actuales deben aprovecharse, pues los conceptúo muy remuneradores para nuestro país.

No debemos olvidar la severa lección recibida en los primeros meses de este año, en que estando el trigo a 10.50 $, se aconsejó inconsultamente no vender el cereal, a cuyo efecto se facilitó dinero a los agricultores a base del "Warrant" para que pudieran correr el mercado e imponer su voluntad de tenedor a las plazas consumidoras, sin comprender que se conspiraba contra los intereses de los agricultores y del país en general.

La prueba evidente de que se obraba sin criterio económico, fué que tan pronto como la Europa se dió cuenta de la resistencia del tenedor argentino en vender, nos volvió la cara y trasmitió sus órdenes de compra a los Estados Unidos en cuyo país el consumidor pudo llenar sus necesidades más apremiantes. Asistimos por entonces, nosotros, a una situación de bancarrota, ya que el cereal lenta y paulatinamente fué declinando en su valor hasta tocar los siete pesos, con el agravante de que no obstante la baja producida, cuando quisimos vender nuestro trigo no encontramos quien nos lo comprara, pues llegábamos tarde, Europa no teniendo interés aparente en consumir nuestro cereal por haber llenado sus necesidades más apremiantes en el mercado norteamericano.

No olvidemos también el pánico que con tal motivo se produjo entre los tenedores del trigo argentino, dándose el caso de que muchos tuvieron que malvender por no poder reforzar la garantía que habían dado por el anticipo de fondos recibidos. Hay que tener en cuenta que nuestro agricultor es especulador por temperamento, y mucho más lo es cuando encuentra dinero y quien se lo facilite barato, sin darse cuenta de las pérdidas que le originaron los gastos de depósito, mermas e interés de los fondos recibidos y otras gabelas que gravitan sobre la liquidación final de sus cereales.

No desconozco que estas leyes de amparo son muy beneficiosas para el productor y hasta para el país, pero como traen aparejadas una especulación es necesario proceder con un criterio más armónico a los intereses en juego.

Como la lección fué severa por el resultado contraproducente obtenido es de creer que este año se proceda con más prudencia, sobre todo en momento en que el cereal tiene precios muy remuneradores como he afirmado anteriormente.

Hasta aquí las importantes declaraciones del distinguido hombre de negocios, cuyo profundo conocimiento de los problemas económico-cerealistas queda patentizado en estas líneas.

Por nuestra parte agradecimos la gentileza con que nos atendió y la forma amplia en que se prestó a la entrevista para LA EPOCA.

Toldos y Cortinas
ADORNOS
para fiestas y casamientos
Suc. Vda. de Longobardi
Bolívar 280

LA GUERRA ILUSTRADA

UNA PÁGINA MACABRA

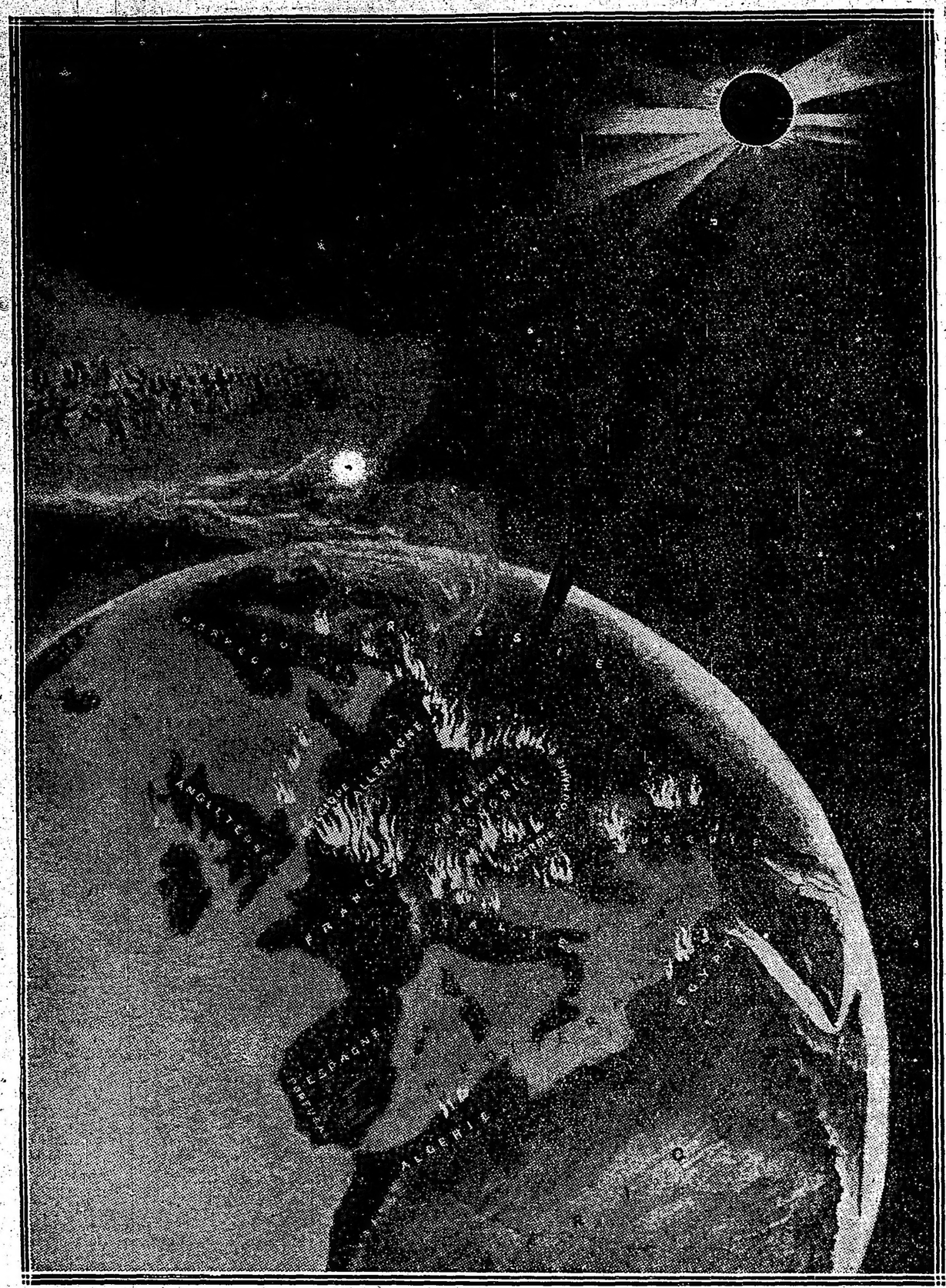

A SANGRE Y FUEGO

Importancia de la conformación de las aves

EL PESO EN AVICULTURA

Métodos para destacar la individualidad

LA SELECCIÓN POR EL SEXO

Es necesario preocuparse del color del plumaje

ESTUDIOS INTERESANTES Y PRACTICOS

La conformación de las aves es uno de los problemas más importantes que se ofrecen al avicultor.

Excepción hecha de los gallos de pelea, que constituyen un caso particular de explotación, del que en momento oportuno nos ocuparemos, para el resto, conviene una conformación que acuse vigor y robustez, dada la finalidad o función preponderante de las aves, como es la de producir carne.

Además de ser grande el interés en cultivar animales que por su peso representen valor, no hay que olvidar la correlación que existe entre la conformación y las funciones, entre la Anatomía y la Fisiología, es decir, entre el órgano y la misión que al mismo le está confiada.

En términos generales, creemos que para los mercados, las mejores gallinas son aquéllas que, poniendo un cierto número de huevos (140 como mínimum), poseen conformación adecuada para adquirir un buen peso y precocidad para llegar a él con alguna rapidez. Claro que si las gallinas poseen esa particularidad se encontrará también en los hijos, y serán base excelente para efectuar el cebo, producción de capones, etc.

De modo que aquí no tenemos, como en otras especies de animales, diversas categorías morfológicas, como sucede con los mamíferos, bastándonos para ello recordar la gran distancia que existe entre la vaca lechera y la mantequera, y entre éstas y el animal de carnicería, o entre un caballo longilíneo de carreras y un brevilíneo o de tiro pesado.

Es decir, que ya se trate de razas de gallinas en las que prepondere la puesta, ya de grupos en los que se aprecie más y ofrezca mayor interés la cantidad y calidad de la carne, siempre al seleccionar hay que seguir la misma norma.

Si hay algunas diferencias, no son "profesionales", sino más bien debidas a grados de perfeccionamiento a la mayor o menor rusticidad.

¿Qué norma es esa?

En tres palabras puede indicarse. "amplitud de formas", es decir, anchuras; que domine la amplitud sobre la longitud.

Supongamos que nos llaman para seleccionar un lote de gallinas de raza andaluza, y decimos seleccionar en el sentido de elegir, puesto que damos por supuesto que los caracteres de raza los tienen bien ostensibles, y acerca de ellos nada hay que discutir. Buscamos, en suma, la individualidad, es decir, individuos que significan dentro del lote algún progreso.

Podemos seguir dos métodos: o extraer lo que consideremos mejor, o separar uno por uno los individuos deficientes.

Fijémonos en la cabeza, y supongamos que optamos por extraer lo peor.

Separaremos los individuos de poca cresta o de menor cresta, los que tengan el pico largo, aquéllos de carúnculas pequeñas y de blanco menos puro, los que ofrecen la cara como hundida, dando en general, la sensación de aplanamiento lateral de la cabeza.

Pasaremos revista al cuello, y eliminaremos aquellos individuos que lo posean largo.

El aplastamiento del pecho o tórax, la escasa amplitud de lomos y coxales, la excesiva longitud de patas, etc., la conceptuaremos como mala conformación, tanto para producir carne como para producir huevos.

De este modo llegaremos, indudablemente, a separar los dos, tres, cinco o más animales mejor conformados de que se componga el lote. El número de animales mejor conformados, aumentará a medida que con acierto se sucedan estas operaciones selectivas.

No olvidar que el peso es un factor importante.

También es de interés recordar que estos trabajos de selección, deben efectuarse en lotes compuestos de animales sometidos al mismo régimen y de igual sexo y edad.

Armonía morfológica. — Con esto se quiere indicar que entre la conformación de las diferentes regiones y órganos existe una verdadera correlación, excepto en algunos casos que generalmente se deben a cruzamientos mal efectuados, o se registran en individuos vulgares.

Por ejemplo, decíamos hace un momento, que era conveniente buscar cuellos y patas cortos en individuos de gran corpulencia, vigorosos, etc.

Pues bien, tratándose de lotes medianamente seleccionados, se da generalmente esa buena conformación por la perfecta armonía morfológica. Porque al extremo de un cuello corto y vigoroso, no puede haber una cabeza pequeña, aplastada, con ojos hundidos, etc., porque este cuello no puede arrancar de un cuerpo mezquino, ni éste puede estar soportado sino por patas largas y delgadas, y poco musculosas.

Esto no puede negarse que sucede alguna vez, pero suele deberse a influencias del cruzamiento, a que una raza ha sido cruzada con otra de caracteres mezclados, por manifestaciones especiales de la herencia, etc., etc.

De lo contrario, la correlación morfológica se impone y todo el cuerpo acusa armonía en su conformación.

Entonces las diferencias son escasas y se precisan grandes conocimientos para descubrirlas.

En los animales superiores se recurre a las mensuraciones. Tratándose de la gallina no se ha llegado a eso, que sepamos nosotros; a lo sumo, se recurre a pesar las aves; pero quizás con el tiempo se obtengan índices y perímetros como en las explotaciones de los mamíferos domésticos.

La conformación de los buenos gallos de pelea, da la "sensación" de la ligereza, del atleta. Representan el galgo de los cánidos, el caballo de carrera de los équidos, el predominio de la longitud, el cultivo de la agilidad, de la ligereza; el animal de "sport", en una palabra.

No se le pide carne, ni huevos, ni plumas...

Por el contrario, se le despluma, se busca pico fuerte, cuello largo, patas largas, espolones largos... Que muerda, que hiera, que salte y se defienda; ese es el ideal para los animales destinados a tan extraño sport.

Vigor y salud. — En esto debemos mostrarnos intransigentes.

Ni como ejemplares de explotación y menos todavía para formar parte del lote de reproducción, debemos admitir ejemplares enclenques, de lento desarrollo o que hayan experimentado alguna enfermedad.

Ni las hembras enfermas, aunque curen, ni los huevos puestos durante la enfermedad (en sus primeros días) deben conservarse.

Este es un principio muy racional que debe tener presente todo avicultor.

Con frecuencia nacen individuos defectuosos, que se estacionan y no crecen ni se parecen en nada a los demás de su misma edad. Es preferible sacrificarlos, pues cuanto en ellos se gasta, es inútil.

Selección por el sexo. — La selección por el sexo tiene mucho interés. Quizás alguien dude y nos crea demasiado inocentes, al afirmar que debe cuidarse mucho la influencia del macho o gallo.

En los mamíferos, debido a realizarse la gestación intrauterinamente, parece que se analiza y aprecia más el factor macho.

En las aves suele seleccionarse fijándose sólo en la gallina y caracteres del huevo. Este es un error evidente, o mejor dicho, un exclusivismo, pues ya hemos visto que la gallina debe seleccionarse.

Pero como en la sucesión de generaciones los huevos de hoy han de dar nacimiento a gallinas de mañana, es necesario que los fecunde buen gallo.

Y para dar una idea de cuál sea el mejor gallo, diremos que el procedente de la mejor gallina como ponedora, y cuyo huevo fuese fecundado por un gallo excelente por su conformación y origen.

Existe para los mamíferos una ley de herencia, que se denomina heren-

KALISAY: Aperitivo vino quinado. Pídase en todas partes - - -

cia latente, la cual se cumple en las aves de corral, según hemos comprobado muchas veces.

Consiste ésta en la propiedad de transmitirse a los productos propiedades de las hembras por intermedio del macho.

Ejemplo: exploto cabras de leche, y al seleccionar, me fijo en un macho hijo de la mejor cabra y de un padre irreprochable.

Dicho animal, por su sexo, no "puede" manifestar las excelentes cualidades lecheras de la madre; pero, en cambio, procrea hembras que serán tan buenas para dar leche como lo fué la abuela.

Así un gallo hijo de buena ponedora no "da huevos"; pero las gallinas que se obtengan de los huevos por él fecundados pueden recibir esta buena particularidad del padre.

Véase, pues, cómo es de interés seleccionar machos. Claro que, además de las aptitudes, habrá que fijarse en los caracteres de raza, conformación, edad, etc.

Son más prolíficos los jóvenes.

Selección cromática. — En las aves precisamente porque la apreciación de los demás caractores étnicos o de raza es muy difícil, tiene gran interés el color.

En los animales pequeños, no tan sólo se da aquella ley que dice "la reproducción está en razón inversa de su talla.

Por eso en los perros, conejos, aves, y en el reino vegetal sobre todo aparecen verdaderas variaciones, individuos o ejemplares que se diferencian de los demás ostensiblemente.

Muchas razas tienen por origen una de esas casualidades o variaciones "espontáneas".

Sin saber porqué, aparece un día, entre cincuenta animales que presentan todos los caracteres de la raza generadora, un individuo que posee una cualidad o particularidad diferente a los demás. Un dedo más, moño en lugar de cresta, negro si el color de la raza es blanco, o aleonado, etcétera.

Cuando el avicultor es inteligente y desea formar y explotar una variedad o raza nueva, ensaya o trata de fijar la particularidad que aparece cosa que no siempre se consigue.

Así existen gallinas Orpington blancas, negras, etc.

Igual puede decirse de la Wyandotte con sus variedades blanca, plateada, negra, perdrix, etc., y la mayor parte de las razas de lujo y de "sport", pues es grandísimo el número de variedades, apareciendo a diario, otras nuevas, que enriquecen los catálogos de avicultura y patentizan hasta donde el ingenio humano extiende su influencia.

Mas hemos de tener presente que cada raza posee un color más persistente, un color que es el suyo, el que adquirió bajo la influencia del medio, aquél con el cual ha sido conocida desde la antigüedad, y que, no obstante cruzamientos y mestizajes, persiste y se encuentra representado en la mayoría de los individuos.

Este color es el que prácticamente debemos cultivar, pues si bien, repetimos, se ofrecen razas de color diferente al originario, por decirlo así, poseen éstas una aptitud grande a perderlo, degeneran, como suele decirse, y es muy difícil y engorroso estar constantemente en lucha contra el medio.

En cambio, cuando se cultiva una raza, hay que tener especial cuidado en eliminar aquellos individuos que presentan tendencia a tomar diferente color, así en el plumaje como en las patas.

INSTITUTO POPULAR DE CONFERENCIAS

Ha sido transferida para el 6 del mes próximo, a las 5.30 de la tarde, por impedimento de algunas de las personas que debían tomar parte en el acto, la sesión pública en honor de los escritores españoles señores Ortega Munilla y Ortega Gasset, que debía realizarse hoy en el Instituto Popular de Conferencias de nuestro colega "La Prensa".

Las invitaciones distribuídas ya serán válidas para ese acto.

Correos y Telégrafos

COMUNICACIONES TELEGRÁFICAS

Las líneas internas y conexiones internacionales del telégrafo de la nación funcionan con regularidad.

Altura de ríos en metros—

Paraná: en Corrientes 0.24, bajo cero; en Itá-Ibaté, 9.53 íd íd; en Posadas, 0.13 íd íd; en Ituzaingó, 0.00.

Uruguay: en La Barra, 0.96; en Santo Tomé, 1.37; en Alvear, 1.09; en La Cruz, 1.08; en Yapeyú, 0.95; en Paso de los Libres, 0.84; en Monte Caseros, 0.51; en Concordia, 0.88; en Gualeguaychú, 0.42; en Uruguay, 0.44; en Colón, 0.94.

Neuquen: en Neuquen, 2.19; en Paso de los Indios, 2.22.

Limay: en Paso del Limay 3.40; en Bariloche, 2.47.

Negro: en Choele Choel, 2.84.

Sociedad Científica Argentina

Reunión de la academia de ciencias

Bajo la presidencia del ingeniero Santiago E. Barabino se reunirá esta noche a las 9 la sección técnica de ingeniería, con el fin de tomar en consideración el plan de trabajos para 1917 y designar a la vez las autoridades correspondientes.

Entre otros diversos asuntos, se tratará del examen y clasificación de las maderas argentinas, en colaboración con la sección ciencias físicas de la misma academia, con el arsenal principal de guerra y con el museo de La Plata.

Clausurará este año su período de la labor la sección ingeniería con una sesión pública, que será dedicada a la memoria del ingeniero Vicente Castro, recientemente fallecido, y la de ciencias fisicoquímicas terminará las suyas mañana a la noche con una reunión, también pública, en la que se considerarán tres trabajos de investigación de los profesores Lazarte, Yorkan y Guglisemelli.

La sección enseñanza y bibliografía designó sus autoridades para el año venidero en la siguiente forma: director, Leopoldo Lugones; jefe de la división enseñanza, José Ojeda y de bibliografía coronel ingeniero Arturo Lugones.

Para el próximo domingo la sociedad anuncia una visita al instituto bacteriológico del departamento nacional de higiene.

Exportación de caballos

El vapor británico Beacon Grange, que saldrá mañana de nuestro puerto con rumbo a La Pallice, conduce 250 caballos para el gobierno francés.

PROVINCIAS

BUENOS AIRES

Elecciones. — Lluvia

AZUL, noviembre 29. — Sin entusiasmo alguno efectuaronse en esta ciudad, las elecciones de municipales y consejeros escolares. Atento a la abstención decretada por el comité central de la provincia, el partido Radical, que cuenta con todo el elemento de valer y de prestigio, no concurrió a la lucha. Sólo concurrieron el partido Conservador y el partido Socialista, este último con una lista incompleta. Sobre un padrón de 7174 inscriptos sólo votaron 1096 ciudadanos, entre los que figurán más de 200 extranjeros. No ha votado ni siquiera un 15 por ciento del total de inscriptos. Practicado el escrutinio arrojó el siguiente resultado: Conservadores, 968; Socialistas, 128. Como el total de votos obtenido por los socialistas no llega al cuociente necesario para la representación de un concejal, entró íntegra la lista del comite conservador. Los socialistas descontaban de antemano no obtener representación, en razón de que tienen la seguridad de haber votado mucho mayor número del que se les asigna en el escrutinio. Por esta razón, no ocultan su indignación, y hay entre ellos quienes encuentran justificada la abstención radical, que tanto combatieron hasta el mismo día de la elección.

Como siempre, los empleados municipales, tomaron una participación descarada en el acto eleccionario, conduciendo en coche muchos de ellos a los votantes a los comicios en que debían ir a depositar su voto. Otros, y algunos empleados de los tribunales, desempeñaban otras comisiones encomendadas por el dirigente conservador.

—Las últimas lluvias caídas, prometen mejorar notablemente los campos de pastoreo y benefician grandemente a la agricultura, esperándose que la cosecha de trigo no será del todo mala, como en un principio se creía.

CASTELLI, noviembre 29. — Efectuáronse las elecciones de municiales con la más absoluta indiferencia entre el vecindario, cansado de muchas promesas bellas que nunca se han cumplido.

Al acto concurrió solamente el partido Conservador, pues el partido Radical se abstuvo.

En el acto electoral han tomado la más descarada participación el receptor de rentas, el director de la escuela número 1, el juez de paz, el inspector municipal y el auxiliar de la municipalidad.

En la mesa número 1, los sobres estaban firmados con anterioridad al acto, con todo esto aparecen sufragando 150 ciudadanos, sobre un padrón de 956 inscriptos, pero es creencia general que los votantes reales, no han alcanzado a 100.

Elecciones

JUAREZ, noviembre 29.—Se realizó el escrutinio, resultando triunfante la lista de la defensa comunal, sacando la totalidad de la representación.

Se presentaron el partido socialista argentino y el socialista. El conservador no concurrió. Resultaron electos municipales y consejeros los siguientes señores: Francisco A. Pilben, Simón Cristeche, Abelardo A. Telayna, Juan I. Mazzuchi, doctor Mauricio Catren, doctor Pedro D. Pumará, Manuel Brazzola. Los socialistas argentinos obtuvieron 44 votos y 50 los socialistas, obteniendo la defensa comunal 605 votos.

Defraudación. — Lluvia. — Langosta

BRAGADO, noviembre 29. — Se ha comprobado un desfalco en la usina de luz eléctrica, por un inspector venido a investigar la causa de las pérdidas que arrojaban los libros.

El autor es el gerente, que se fugó en automóvil con más de 2000 pesos.

A pesar de haber hecho la denuncia el inspector, aún no se ha dado con el delincuente.

—Llovió en ésta, beneficiando a los trigos, que se consideraban perdidos, al maíz y campos de pastoreo.

—La langosta desovó en todos los 12 cuarteles del partido; pero la Defensa Agrícola desarrolla una acción eficaz, cooperando los chacareros estimulados por el elevado precio de los cereales.

Ha sido bien recibida la noticia del nombramiento de los auxiliares señores Manuel Duville, Antonio Torte, Pascual Greco, Gumersindo Ríos, Gerónimo Paristi, Juan M. Vignoles, Pascual Goñequier, Adolfo Urrutia, Fausto Lesana, Domingo Villafañe, Camilo Rivarosa y Miguel Ovarzábal, quienes recorren la campaña procediendo a la destrucción de los desoves de langosta.

Elecciones comunales. — Lluvias benéficas. — Diversas

LAS FLORES, noviembre 29. — Con toda la aparatosidad que las circunstancias exigían, realizóse la comedia electoral del domingo 26; los diversos números del programa estuvieron íntegramente a cargo de la "troupe" oficialista local, la cual estuvo como siempre a la altura de sus antecedentes.

Transcurrió el acto en medio de la mayor indiferencia, pues tan sólo pasando por los sitios donde se hallaban instalados los comicios, podía uno darse cuenta de que era día de elecciones y como una comprobación de lo anterior, basta citar el caso de que en las pasadas elecciones del 2 de abril, en este partido votaron dos mil cuatrocientos ciudadanos, mientras que el domingo apenas sufragaron doscientos noventa.

—Las últimas lluvias caídas que alcanzan a un total de 90 mm. han beneficiado notablemente los sembrados y campos de pastoreo.

—En excursión automovilística llegó procedente de ésa nuestro distinguido correligionario señor Manuel Echeverría.

—Es comentada muy desfavorablemente la actitud de la Liga del Comercio local que pidió al jefe oficialista de ésta incluyera en la lista conservadora para las elecciones comunales a dos de sus miembros.

Las elecciones del domingo

TAPALQUE, noviembre 29. — Realizóse el domingo un simulacro de elecciones comunales. Sobre un padrón de más de 1500 inscriptos, sufragaron 132 conservadores, no conociéndose hasta este momento por qué candidatos lo han hecho, pues no se ha publicado lista alguna, debido esto, según se dice, a que el jefe situacionista, señor Adolfo Gómez, ha tropezado con dificultades para su designación.

No necesita decirse que la más completa indiferencia pública ha rodeado esta farsa electoral, que revela hasta qué punto ha caído en desprestigio el régimen municipal de la provincia, bajo la jefatura de caudillos que son una verdadera rémora para el progreso de la democracia y de los pueblos.

Las elecciones municipales

PUNTA ALTA, noviembre 29. — El domingo tuvieron lugar en los locales de las escuelas número 3 y 20 las elecciones para intendente, concejales y consejeros escolares de Bahía Blanca. Habiéndose abstenido en absoluto el partido radical, solamente concurrieron a ellas los conservadores y socialistas. El precio del voto se cotizó entre dos y cinco pesos, por lo cual ha sido muy felicitado desde Bahía Blanca el delegado municipal por haber conseguido el número de votos y ésto con poco gasto. El vecindario comenta risueñamente el acto electoral del día 26.

SANTA FE

Buen funcionario. — Escolares. — Nuevas. — Varias.

WHEELBRIGHT, noviembre 29. — El vecindario de esta progresista región santafecina se encuentra muy satisfecho de la acción policial bajo la dirección de don Dante Zamboni. Han desaparecido las legiones de compadritos y gentes de mal vivir que supieron amparase en los mismos que desde sus puestos debían velar por el orden y la tranquilidad pública.

—La escuela nacional que dirige el maestro señor Juan Juárez, realizará el 2 del entrante una velada literaria musical, con motivo de la clausura del curso escolar del año y la que promete estar lucida.

—La lluvia caída estos últimos días ha mejorado considerablemente los campos agrícolas ganaderos de este distrito.

—Estuvo en ésta varias horas el educador señor Luciano Montiel Maciel, su señora Blanca Recamón e hijo.

—Reina tiempo fresco y nublado.

Suicidio.—Lluvia.— Viajeros— Varias

RECONQUISTA, noviembre 29. — Suicidóse la mujer Leonor Cabrera, disparándose un tiro de revólver en la sien. Deja una carta explicando los motivos: por no habérsele cumplido una promesa matrimonial. Con ésta es el cuarto suicidio en menos de cuatro meses.

—Cayó una lluvia muy buena, precedida de un fuerte viento. Resulta muy eficaz a las sementeras de maíz y maní. Si pronto tenemos otra, la cosecha será muy buena.

—Se trasladó a la capital de la provincia el jefe político, señor Carlos Borli.

—Para la ciudad del Paraná el escribano público don Cecilio Duarte y sus niños Juan Enrique y Alejandro.

—Se afirma que el doctor Alfredo Acosta renunciará su candidatura a senador provincial.

—Terminaron los exámenes en la escuela normal provincial y clausuráronse las clases. El 1.o de diciembre habrá una exposición de labores y trabajos prácticos. Espérase la nacionalización de este instituto de enseñanza, sueño dorado de los habitantes progresistas de esta región.

—Iniciáronse las gestiones para la formación de una Biblioteca Popular de que carece esta importante población. Es probable que los acaudalados vecinos, señor Jerónimo Pina, D. Antonio Taboada, don Melchor Sellarés, don Nicolás Habegger y otros contribuirán con su patriótica colaboración pecuniaria para la construcción del edificio.

Comerciales. — Estado sanitario. — Empleados impagos. — En el hospital Rosario. —Banco municipal. — Licitación.

ROSARIO, noviembre 29. — Las operaciones comerciales de esta plaza tuvieron durante el día de ayer más actividad, lo cual dió lugar a que en el mercado de productos nacionales registráranse numerosas ventas a precios bastante favorables.

—Durante las últimas 24 horas se han producido los siguientes nuevos casos de enfermedades infecto-contagiosas:

Escarlatina, 2; difteria, 2.

—Gran descontento reina entre los empleados policiales con motivo de la falta de pago de sus haberes correspondientes al mes de octubre.

Pocos días faltan para terminar el mes en curso y aún no se tienen noticias de pago, lo cual obliga a los empleados a atravesar una crítica situación.

—Reina gran descontento entre el personal de enfermeros de este hospital debido a la ingerencia que ejercen las hermanas de caridad en los asuntos de ellos.

Estas imponen obligaciones y castigos a los enfermeros, lo cual les está vedado, pero como el director les ha dado ciertas facultades, aprovéchanse.

De seguir así estas cosas, los citados empleados en conjunto piensan renunciar a sus cargos.

—El próximo jueves se reunirá el directorio del Banco Municipal a objeto de tratar el proyecto sobre adelanto de sueldos a los empleados municipales y jubilados.

—En la reunión de ayer del Concejo Deliberante se acordó llamar a licitación de las obras para la construcción del mercado de abasto, a construirse en las calles Mitre, Pasco, Ituzaingó y Sarmiento.

CORDOBA

Las elecciones del domingo. — Sanción de un proyecto en el senado. — Sus sueldos vencidos.

CORDOBA, noviembre 29. — En las elecciones del domingo pasado, de San Javier, triunfó el doctor Jesús Vidal, garzonista, por 245 votos.

—Ayer el senado sancionó un proyecto acordando 250.000 pesos a la comisión del hospital San Roque. Igualmente aprobóse el proyecto por el cual se autoriza a la caja de jubilaciones a adquirir obligaciones del tesoro provincial por 500.000 pesos, para abonar los sueldos vencidos, subvenciones escolares y de beneficencia, deudas que pesan sobre la provincia, desde antes que el doctor Martínez, ministro de hacienda, hiciérase cargo de la cartera.

La organizacion de trabajo y el sistema Taylor

SU APLICACION EN FRANCIA

Beneficios que ofrece

En estos tiempos de grandes preocupaciones nacionales, se busca por todas partes la manera de mejorar la organización de las actividades de nuestro país.

Y entre esos esfuerzos de la hora presente vienen en primera línea los relativos al trabajo y producción de talleres y usinas. Cuestionar capitales en este momento en que la guerra va tornándose ante todo un problema industrial necesitando constantemente una actividad de más en más intensa por parte de las usinas, con la creación de nuevas fabricaciones y la producción cada vez más rápida de mil productos diferentes.

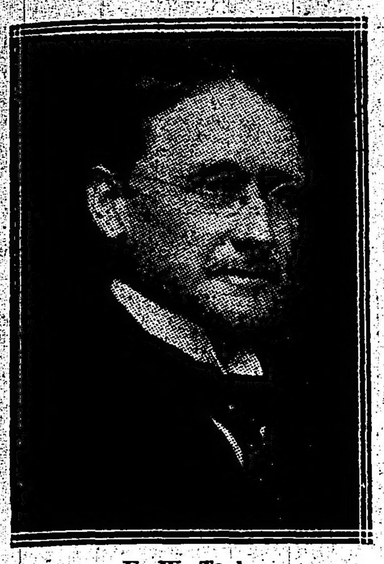

F. W. Taylor

No menos capitales son esas cuestiones, desde el punto de vista del futuro, cuando después de la paz militar sea preciso reorganizar la industria, preparar el renacimiento comercial y comenzar la lucha económica que ha de suceder a la presente.

Entre los sistemas de organización de trabajo pocos han alcanzado tan merecida celebridad como el sistema Taylor.

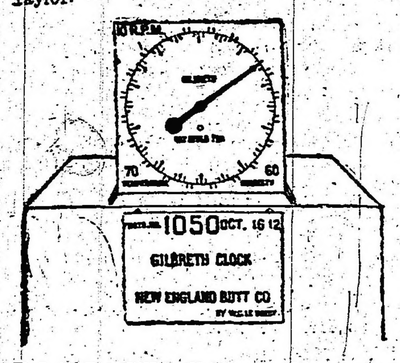

Reloj de Gilbreth para el cronometraje de movimientos

¿Cuál es este sistema y qué clase de beneficios puede reportar? La publicación de un reciente estudio crítico de ese sistema nos induce a hacerle objeto de una nueva exposición.

"El hombre".—Federico Winslow Taylor nació el año de 1856 en Germán Town, Estados Unidos. Niño aún fué a Europa, ingresando a la escuela primaria en un pueblo francés. Después viajó por Alemania y de vuelta a América entró en el colegio de Exter, donde se preparó para entrar en la Universidad de Harward.

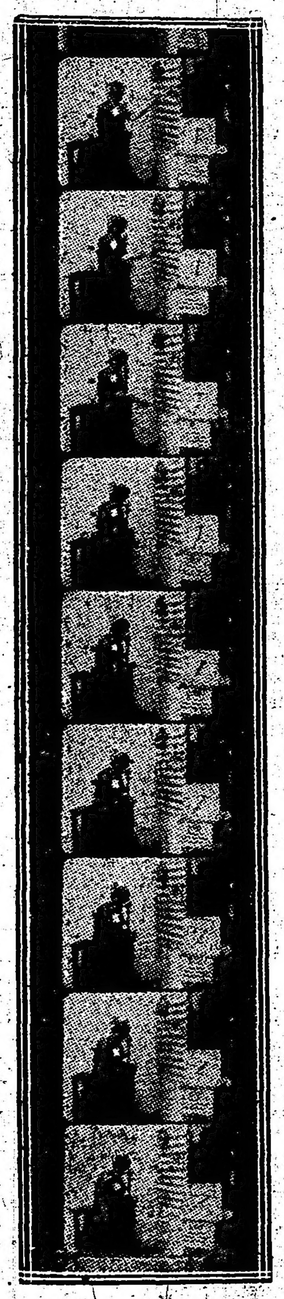

Estudio cinematográfico del trabajo en el ajustado de una máquina.

Poco después se la encuentra, no en la Universidad, sino en un taller de modelado de Filadelfia, y luego en una fábrica de máquinas.

Su aprendizaje terminó en 1875. Fué primero empleado muy modesto, después capataz en una usina importante, más tarde jefe de sección, luego maestro mecánico, en seguida director del escritorio central y, por último, ingeniero en jefe del establecimiento.

En los ratos de ocio que le dejó libre su ruda labor técnica estudió la teoría mecánica e inventó su primera máquina; por fin, terminó enteramente su instrucción teórica y obtuvo diploma de ingeniero.

En 1890 llega a ser director general de una gran fábrica de molinos que abandonó tres años más tarde, por desavenencias con los propietarios del establecimiento sobre el problema obrero.

Taylor se consagró, entonces, por completo a las investigaciones sobre organización del trabajo en las usinas. Estudió en diversas industrias las modificaciones que conviene introducir en el funcionamiento general de las mismas y terminó su vida por una propaganda activísima de las ideas sostenidas durante su existencia.

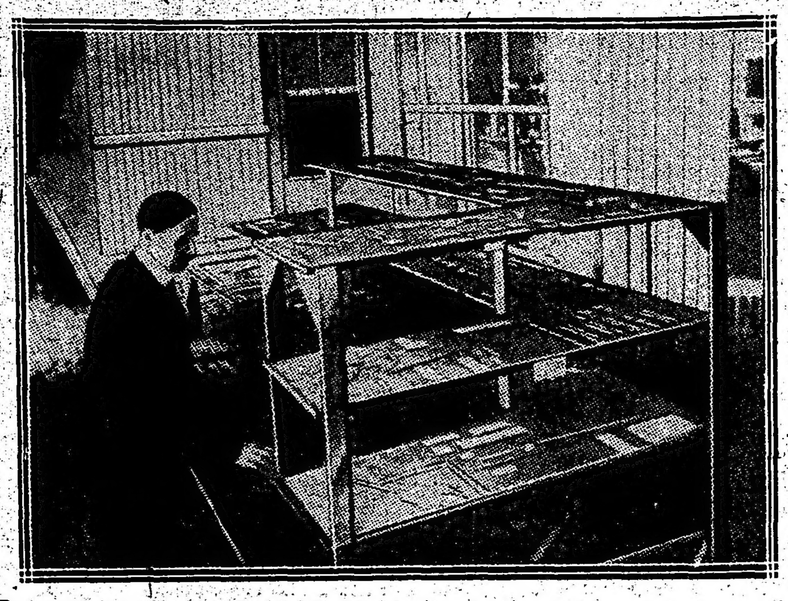

Esquema para el estudio de la circulación de materiales en una usina

De esa última época datan sus publicaciones al respecto. Taylor murió en Filadelfia el 21 de marzo de 1915, dejando escrita una obra muy interesante y, además, un movimiento de ideas muy fuerte.

"La obra". — Como obra escrita ha dejado Taylor un pequeño número de publicaciones, parecidas, sobre todo, en revistas norteamericanas, y las más importantes llevan por títulos "The art of Cutting Metals" y "Principles of scientific Mandgement." Esta última ha sido traducida al francés.

Como inventor el nombre de Taylor va asociado a tres cuestiones muy importantes: los aceros a golpe rápido, el trabajo de los metales y la organización científica de las usinas.

Los aceros a golpe rápido son aceros que conservan su dureza en alta temperatura y permiten la talla de metales a gran velocidad.

Taylor los buscó especialmente y terminó por encontrarlos en los compuestos de carbono (0,7 por ciento) tungsteno (18 por ciento) cromo (6 por ciento) vanadio (0,03 por ciento) y el resto de hierro sin impurezas. A 1200 grados esos aceros soportan velocidades dos o tres veces mayores que los ordinarios y cortan aún cuando su punta está al rojo vivo. Estos aceros, que aumentan grandemente el rendimiento de las máquinas que los utilizan fueron divulgados por el mundo antes que Taylor hiciera conocer el nombre de su inventor, puesto que se les vió en la exposición universal de París de 1900 y hasta 1906 no habló Taylor de ellos.

El trabajo de los metales fué objeto por parte de Taylor de 25 años de trabajos consecutivos en diversas usinas. El conjunto de resultados obtenidos lo expuso en "The art of Cutting Metals", Taylor buscó sistemáticamente los factores que intervienen en el trabajo de los metales por las máquinas que, los moldean, determinando el máximum de rendimiento para cada una de ellas, es decir, las condiciones necesarias para disminuir el precio de la talla y elaboración de los metales.

Aquellos factores son en número de una docena. Velocidad de la máquina, ángulo del golpe, naturaltza del metal, su fijación, su flexibilidad, etc., etc.

Todas esas condiciones siendo conocidas puede determinarse para cada naturaleza de trabajo el precio mínimo, con la mayor economía en el tiempo y en la mano de obra.

Estas invenciones puramente técnicas son como el preludio de la obra más importante de Taylor, es decir, la organización científica del trabajo a la cual consagramos este artículo.

Los principios de esta organización rápidamente conocida con el nombre de "sistema Taylor", son hoy aplicados en todo el mundo.

En Norte América, Gautt Barth, Cooke, Dodge, Hathaway; en Inglaterra, Gilbreth, Lanford, Thompson; en Francia, Le Chatelier, y en Alemania, Wallichs, son los propagandistas más entusiastas del sistema. Muchas usinas le han aplicalo, unas íntegramente, de la noche a la mañana, otras progresivamente, en algunas de sus partes.

Si los primeros ensayos en Francia fueron dificultosos por la oposición de los obreros, explicable por el cambio demasiado brusco que se quería introducir, no es preciso deducir tampoco por eso que el sistema Taylor es inaplicable en Francia, sino más bien que, tratándose de un sistema creado por un americano para uso de americanos, es preciso someterlo a algunas transformaciones antes de lograr su definitiva adaptación. Pero su base es talmente sólida que merece ser ensayado con buena voluntad, después que patrones y obreros se hayan entendido sobre el uso que deberá darse a su aplicación.

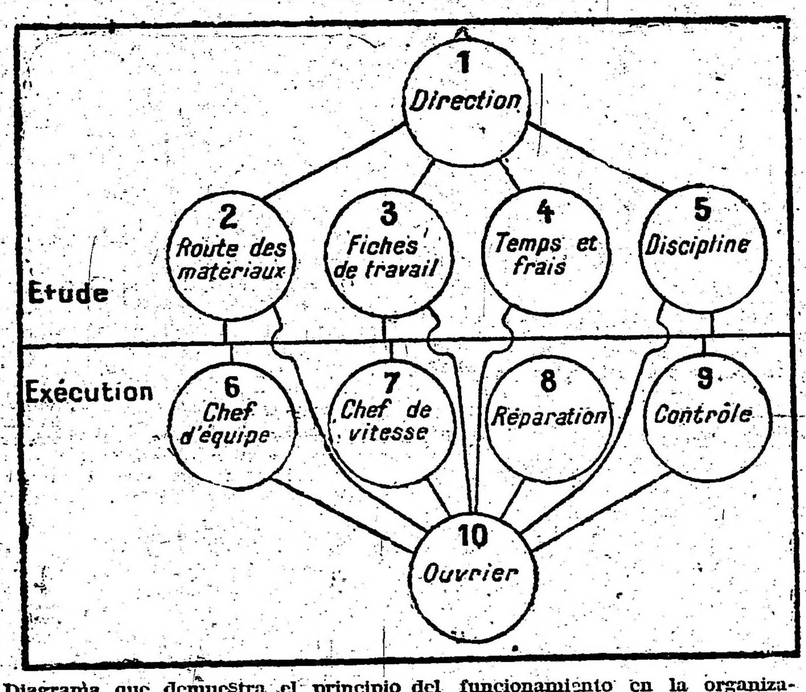

Diagrama que demuestra el principio del funcionamiento en la organización científica.

La organización científica del trabajo—

El principio esencial del sistema de Taylor es la aplicación sistemática del método científico en todos los fenómenos industriales. Ciertos detalles tales como la ironometría, la economía de movimiento, la circulación en la usina, el alimento del depósito, los salarios, han llamado sobre todo la atención de algunos vulgarizadores del sistema y han llegado a creer que eso era únicamente todo el sistema.

En realidad es mucho más general y abarca la determinación de todos los elementos de trabajo, y de ahí la economía en la producción que conduce derechamente a la aumentación del rendimiento con un mínimo de esfuerzo.

Para ello, es preciso, en una industria cualquiera, determinar bien todos los factores: calidad y rendimiento de los útiles empleados, rapidez del trabajo, simplificación de las manipulaciones, supresión de movimientos inútiles, estimulación de los obreros por medio de primas sobre los salarios, fijación precisa de la labor de cada uno, selección de los obreros, organización de la venta, etc., etc.

El conjunto de todas estas reglas es lo que constituye el sistema Taylor.

Estudio cinematográfico del trabajo en el ajustado de una máquina.

Determinación del trabajo—

Las cuestiones más elementales son las relativas a las máquinas.

Se comienza por estudiar éstas a fondo, buscando todos los factores que intervienen en su rendimiento. Taylor analiza en detalle todas las condiciones de trabajo de las máquinas que ha examinado. Ya hemos indicado los factores de la talla de los metales; para las correas Taylor enumera nueve; materia prima, tensión, longitud, sistema de enlace, etc.

El examen minucioso de todos los detalles conducirá al exacto conocimiento de la máquina.

Luego se pasa a las condiciones de trabajo. Para esto Taylor preconiza las reglas siguientes: 1o. Hallar diez o quince hombres especialmente entregados para el trabajo que se trata de realizar. 2o. Estudiar la serie exacta de operaciones y movimientos elementales que cada uno de esos hombres ejecuta en el trabajo considerado, así como de los útiles que emplea.

3.o Estudiar cronométricamente el tiempo empleado en cada una de las operaciones buscando el modo de reducirlas a su mínimun.

4.o Eliminar todo movimiento lento o inútil.

5.o Hecha esa eliminación agrupar la serie de movimientos más rápidos y eficaces empleando los mejores útiles.

Taylor ha aplicado esas reglas a gran número de operaciones. En cada caso los obreros escogidos van acompañados de un cronometrista que sigue y mide todos sus movimientos. Algunas veces estos son difíciles de seguir por su rapidez. Ciertos discípulos de Taylor Gilbreth entre otros han llevado a ese análisis el auxilio del cinematógrafo.

Esta economía de tiempo, Taylor la busca en todo y le conduce a otra aplicación interesante: la aplicación al obrero de las reglas del cálculo. En todos los trabajos de mecánica y especialmente en los de rodelas, hay necesidad de conocer la profundidad del golpe, la velocidad de las vueltas, el avance de la incisión, etc. Taylor ha reemplazado los cálculos insuficientes en sus labores por datos precisos que pueden servir para el cálculo apropiado.

La organización de las usinas—

Taylor ha aplicado el mismo método experimental a toda la organización de una industria.

Determinadas las condiciones de trabajo se las enseña a los obreros que las necesitan; proporcionándolos, además, los útiles más perfectos. Una vez el obrero entrenado, se le impone una labor fija, que debe ejecutar en un tiempo dado.

Taylor ha creado, además, una oficina de preparación y repartición de trabajo en los talleres, oficina intermediaria entre la dirección y el obrero. Esa oficina comprende cuatro servicios: 1.o La dirección de los materiales, repartición y manutención; 2.o dirección de fabricación, 3.o dirección del tiempo y de los salarios. 4.o dirección disciplinaria del personal. La sección de manutención y repartición estudia todas las manipulaciones de la usina: en él se confeccionan los planos de circulación de los materiales con la ayuda de esquemas en relieve; distribuye las fichas de trabajo; indica al obrero la naturaleza de la operación a ejecutar.

La de sección de salarios inscribe sobre la ficha respectiva el salario y la prima adicional. La de personal, en fin, se ocupa de la vigilancia, multas, advertencias, etc.

En el taller mismo cada obrero tiene cuatro jefes diferentes: uno de manutención, otro de control, otro de reparación y otro de inspección.

El obrero está así en contacto, no con un solo capataz, sino con varios jefes diferentes. La dirección tiene también a su cargo cierto número de servicios como los de laboratorio de estudios y proyectos, de ventas, etc.

Tal es, en sus grandes líneas, la organización de una usina según el sistema de Taylor. Toda ella reposa, en suma, sobre la división de trabajo, una especialización máxima, el entrenamiento de los obreros y una vigilancia continua de los mismos.

No se trata, pues de una utopía.

En Francia, como dijimos al principio, la aplicabilidad del sistema Taylor no ha sido muy dichosa por la oposición de los obreros. Lo que más les irrita parece ser el cronometraje y la continua vigilancia de los inspectores.

Taylor, sin embargo, ha tenido el mérito de demostrar los beneficios que pueden extraerse de una organización científica y experimental. Es preciso, pues, que esas ventajas se utilicen para la guerra económica de mañana.

De "La Nature".

En el ejército británico

Cartas de prisioneros

LA FALTA DE VIVERES EN ALEMANIA

Información del cuartel general británico

La ofensiva de las armas aliadas al norte del Somme no solamente ha permitido al ejército aliado reconquistar terrenos que desde mucho tiempo atrás estaban ocupados por el enemigo.

Al mismo tiempo, el empuje formidable de las tropas aliadas ha puesto entre las manos un gran número de prisioneros y tanto por los interrogatorios como por los papeles hallados sobre ellos, se ha demostrado que realmente había algo de podrido en el reino de Prusia, algo que se va poniendo claro como la luz del día, lenta pero inexorablemente.

Estos documentos encontrados en los bolsillos hechos jirones de los prisioneros, son inestimables documentos para apreciar el verdadero estado de las tropas alemanas, siendo un espejo verdadero de las fluctuaciones morales que se operan más allá de las fronteras.

Una carta fechada el 24 de junio pasado y expedida en Dinkelsbuhl juzga del modo siguiente los nuevos oficiales puestos a la cabeza de las tropas alemanas: "Ellos no sienten ningún orgullo de haber sido nombrados oficiales, en pertenecer a una semejante tropa de rústicos. Ultimamente he visto con el grado de oficial a un comerciante de caballos y a un estudiante que había fracasado en los exámenes. ¿Puede tenerse respeto por estos nobles personajes cuando se conoce su pasado? No, no hay un hombre por poco inteligente que sea que pueda sentir aprecio por ellos".

Pero es particularmente el sentimiento profundo de la derrota germánica el que se transparenta en tales documentos, cartas y postales que exhalan un mismo matiz de humildad, de rebajamiento y, sin embargo, estridentes. Escuchad estas voces que parecen de mujer angustiada:

"Inglstadt, junio, 1916. — La situación está sombría para nosotros, amigo Gustavo. Los días de hambre comienzan. Es preciso que te haga una corta descripción. En los alrededores de las carnicerías y comerciantes de manteca, la multitud se agolpa y si alguien logra penetrar es sólo para convencerse de que allí todo está vacío, sin víveres. Las gentes se estacionan frente a tales establecimientos a las cinco de la mañana y no se marchan hasta por la tarde. Estos últimos días la ración de queso ha disminuído a treinta gramos por día.

Los arenques que antes valían 5 "pfennigs" ahora cuestan veinte. Durante tres días nos ha faltado la harina y todas las panaderías se han clausurado. Cada día se repiten los atropellos: todo el mundo quiere comer y no hay dónde ni qué. He oído decir que en Munich habían sido rotos los cristales de muchos establecimientos por la juventud hambrienta. Si esto continúa iremos a la revolución.

Hay que solicitar un permiso especial hasta para adquirir jabón. El jabón que antes se pagaba a 30 "pfennigs" ahora vale 280. Te envío un paquete que me ha sido posible conseguir".

He aquí ahora una carta de Munich que corrobora el temor consignado en la carta precedente y que demuestra bien a las claras el estado apremiante de aquella población bávara.

"Munich, 20 de junio de 1916. — Aquí corre el rumor de que el 16.o regimiento de infantería se ha sublevado y que el kaiser ha ordenado el fusilamiento de un hombre por cada diez. Hasta se dice que el príncipe coronado (rey de Baviera), amenaza con servirse de este ejército para combatir a los prusianos. Miles de personas se estacionan frente al palacio municipal y piden pan. Muchos escaparates han sido asaltados. La policía a caballo efectúa grandes esfuerzos para contener al pueblo brutalizado. La misma tropa ha tenido que intervenir. Las mujeres no tienen miedo de nada"...

El departamento del Saxe no tiene nada que envidiar al de Baviera. Una carta expedida de la capital nos informa cumplidamente sobre ese respecto. Dice así:

"Es preciso que os comunique detalles a propósito del conato del 15 del corriente. Todo se ha ocultado pero yo lo he presenciado con mis propios ojos. A las once del día he visto en el mercado una multitud hambrienta invadiendo los puestos y rompiendo los vidrios. (Aquí sigue la enumeración de los puestos asaltados). El domingo fué llamada la tropa. La infantería tuvo que hacer uso de fusiles y bayonetas. Había también hulanos, y policía de a pie y a caballo. La caballería cargó contra la multitud".

Estos documentos están entresacados al azar de las cartas encontradas sobre los alemanes muertos o hechos prisioneros. Los originales se encuentran en poder del cuartel general británico. Seguramente si hubiera necesidad de nuevos argumentos para corroborar el objeto de la obra que están realizando los aliados se encontrarían en esas cartas. Hay un viejo proverbio francés que dice: "Cuando falta el heno los caballos cocean". La orgullosa Alemania está confirmando actualmente esa vieja sentencia popular.

SOCIEDADES ANÓNIMAS

Convocatoria y asambleas

Para hoy y mañana han sido convocados los accionistas de varias sociedades anónimas con los objetos que se detallan:

Para hoy:

Compañía Nacional de Caseína. — 1.o Deliberación y aprobación de la memoria, balance general, distribución de utilidades y autorizar al directorio para que efectúe el pago de los dividendos en la forma y época que lo crea conveniente. 2.o Elección de dos directores titulares por tres años; uno por dos años, uno por un año y un director suplente por tres años. 3.o Elección de síndico titular y síndico suplente. 4.o Lectura y aprobación del acta correspondiente a la presente asamblea, o en su defecto ésta designará una comisión de dos accionistas presentes, para que en unión del presidente, director gerente y el señor inspector de justicia que asista al acto la lean, aprueben y suscriban al terminarse de labrar.

Compañía Argentina de Publicidad. —1.o Aprobación de la memoria y balance, con el informe del síndico, correspondiente al tercer ejercicio. 2.o Elección de cuatro directores titulares en reemplazo de los señores: Víctor M. Negri, Mauro Herlitzka y Juan Carlos Mendoza, que han cesado y el señor Carlos Fauvety, que renunció. 3.o Elección de un director suplente en reemplazo del señor Hermán Hentsch, que cesó en su cargo. 4.o Nombramiento de síndico titular y síndico suplente. 5.o Designación de dos accionistas para aprobar y firmar el acta.

Compañía ganadera y forestal de Resistencia.— 1.o Lectura y aprobación de la memoria y balance correspondiente al 7.o ejercicio. 2.o Elección de tres directores en substitución de los tres salientes, del síndico titular y suplente.

Para mañana:

La Selvática. — 1.o Consideración y aprobación de la memoria y balance general, correspondiente al ejercicio vencido el 31 de agosto último. 2.o Elección de síndico titular y suplente por un año. 3.o Designación de dos accionistas presentes para aprobar y firmar el acta de la presente asamblea.

Borasteras Jujeñas. — 1.o Emisión de debentures, monto de la misma, forma de amortización, garantía, designación de fideicomisario y demás formalidades. 2.o Designación de dos accionistas para firmar el acta de la asamblea en representación de los accionistas.

Compañía Anglo Argentina de Electricidad. — 1.o Lectura y aprobación de la memoria y balance correspondientes al 10.o ejercicio terminado el 31 de julio de 1916, con informe del síndico. 2.o Distribución de las utilidades del décimo ejercicio. 3.o Elección de cuatro Directores titulares por dos años. 4.o Elección de dos directores suplentes por dos años, y en caso de ser nombrado titular uno de los directores suplentes, elegir un director suplente más por un año. 5.o Elección de un síndico y un síndico suplente. 6.o Designación de dos accionistas, para que en representación de los demás aprueben y firmen el acta de esta asamblea.

La industria del quebracho

SU IMPORTANCIA

Con motivo de una evolución operada por las compañías que explotan el quebracho y sus derivados, tanto en este país como en la vecina República del Paraguay, la atención pública se ha ocupado de esta floreciente industria y del estado actual del mercado en cuanto a sus productos se refiere especialmente al tanino.

Hemos creído conveniente hacer públicos algunos datos que demostrarán la importancia que día a día adquieren estos negocios y la magnitud de los capitales que ya se han invertido en ellos. Para ciertas regiones de este país y para el Chaco Paraguayo, constituyen su principal riqueza, llamada a un gran desarrollo por poco que los gobiernos hagan en su favor. El Chaco Argentino y las provincias de Santiago del Estero y Santa Fe serán las más beneficiadas porque es allá donde se encuentra en mayores cantidades el quebracho colorado, que es el único apto para la fabricación de tanino.

Los capitales invertidos hasta la fecha en esta industria representan alrededor de 100.000.000 de pesos moneda nacional entre nosotros, y más o menos la mitad o sean 50.000.000 de igual moneda en el Paraguay. Esos capitales han sido invertidos en campos, fábricas, aserraderos, ferrocarriles, puertos, etc., etc. Varias de estas compañías ocupan miles de operarios y han formado verdaderos pueblos, con escuelas donde se educan cientos de niños y con los demás elementos de cultura y de progreso. En las regiones antes desiertas se levantan hoy centros de población importantes a que esa industria da vida activa y regular.

Estos negocios han sentido también la influencia de la guerra europea, pero en un sentido favorable a causa de la extraordinaria demanda de tanino para los ejércitos beligerantes, que tiene por razón principal la rapidez con que se curten los cueros, que es dos o tres veces mayor que con cualquier otra substancia. El precio corriente de la tonelada de extracto de quebracho antes de la guerra, era alrededor de 80 $ oro y, con motivo de la demanda que originó el conflicto, llegó a más de 200 $ oro. Ultimamente el precio descendió y hoy está muy firme a 150 $ oro.

El porvenir, pues, de esta industria está asegurado, tanto más cuanto que la mayor parte de las sociedades que se dedican a este negocio, explotan también con buenos resultados otros renglones como ser madera, rollizos, postes, durmientes y ganadería en grande escala. La terminación de la guerra europea tendría una influencia favorable en los negocios de tanino porque volverían a presentarse en el mercado los imperios centrales, hoy ausentes, lo que representa un consumo mayor de 30.000 toneladas por año. Especialmente Alemania que era, como es notorio, el principal mercado de tanino.

Tal es la situación en que se encuentra esta industria verdaderamente nacional, cuyo desarrollo deben vigilar los gobiernos con una política de franco y decidido apoyo.

FERROCARRILES

Damos a continuación el producido semanal de los ferrocarriles nacionales y su comparación con la correspondiente semana del año anterior, como asimismo las cantidades acumuladas durante el año.

F. C. Pacífico — Semana de 1916, libras 79.000; íd. de 1915, libras 72.000; aumento, libras 7.000; acumuladas año 1916, libras 1.763.000; año 1915, libras 1.681.000; aumento, libras 82.000.

C. Argentino — Semana de 1916, libras 100.000; íd. 1915, libras 107.009; aumento, libras 3.000; acumuladas 1916, libras 2.366.300; 1915, libras 2.412.000; disminución, libras 45.300.

F. C. Oeste — Semana de 1916, pesos 641.200; íd. de 1915, pesos 641.200; acumuladas, 1916, pesos 12.698.050; 1915, pesos 11.266.800; aumento, pesos 1.431.250.

Central Córdoba — Semana de 1916, libras 25.000; íd. 1915, libras 24.100; aumento, libras 900; acumuladas año 1916, libras 656.300; año 1915, libras 663.3550; diminución, libras 7.050.

F. C. Sud — Semana de 1916, libras 117.000; íd. de 1315, libras 118.000; diminución, libras; acumuladas año 1916, libras 2.150.000; íd. 1915, libras 1905.000; aumento, libras 254.000.

FERROCARRILES DEL ESTADO

PRODUCTO SEMANAL

F. C. Central Norte — Año 1916, $ 283.717; año 1915, $ 236.273; aumento, $ 47.444.

F. C. Argentino del Norte — Año 1916, $ 74.378; año 1915, $ 77.122; disminución, $ 2.744.

Totales: Año 1916, $ 358.095; año 1915, $ 313.395; aumento $ 44.700.

El producido de estas líneas alcanza a $ 15.876.098 m|n. en lo que va del año, lo que arroja un aumento de $ 2.534.100 m|n. sobre lo recolectado en el mismo período del año pasado.

FERROCARRILES DE FOMENTO

Producido anual

F. C. San Antonio — Año 1916, $ 10.690; año 1915, $ 5.495; aumento, $ 5.195.

F. C. Comodoro Rivadavia — Año 1916, $ 3.830; año 1915, $ 3.444; aumento, $ 386.

F. C. Puerto Deseado — Año 1916, $ 5.254; año 1915, $ 4.256; aumento, $ 998.

F. C. Formosa a embarcación — Año 1916, $ 5.810; año 1915, $ 3.070; aumento, $ 2.740.

El producido de estas líneas alcanza a $ 1.106.387 m|n. en lo que va del año, lo que arroja un aumento de $ 360.697 m|n. sobre lo recolectado en igual período del año pasado.

Unión Cívica Radical

CIRCUNSCRIPCION 7.a

San Carlos Norte

En la última asamblea realizada por este comité, se eligieron los siguientes miembros para integrar la C. D. del mismo.

Presidente, señor Pedro B. Trucco; vicepresidente, señor Eduardo Sauvant; secretarios, Adolfo Martignoni y Natalio D. Sapia; vocales titulares, Dr. José Marcos Pagliere, Domingo Bombini y José M. Tagle; vocales suplentes, señores Mariano Corti, Andrés Tambutti, Juan Massa, Alfonso Frasso, César Guisani y Tomás Debenedetti.

CIRCUNSCRIPCION 6.a

San Carlos Sud

Efectuóse anoche en este comité la asamblea de afiliados, los que eligieron delegado a la convención de la capital al señor Hermenegildo Cordero.

CIRCUNSCRIPCION 19.a

Pilar

Se cita a los miembros d la C. D. de este comité en la reunión que tendrá lugar mañana, a las 8.30 p. m., en el local del mismo, Azcuénaga 1396. Se ruega puntual asistencia.

CIRCUNSCRIPCION 10.a

Balvanera Sud

La comisión directiva de la sección 10.a invita a sus correligionarios a pasar por la secretaría los días lunes y viernes, de 8.30 a 10 p. m., a fin de ratificar sus firmas en el nuevo registro de adherentes.

De acuerdo con los reglamentos, es obligatorio la presentación de la libreta de enrolamiento.

ARTE Y TEATRO

COSAS Y CASOS

EN PRO DEL "CANILLITA"

El doctor César Iglesias Paz, cuya obra "El vuelo nupcial" fué premiada en el concurso del Coliseo por la Asociación de la Crítica, nos ha manifestado su plausible propósito de dedicar los 250 pesos que importa el premio mencionado a un fin de filantropía práctica. Es su pensamiento protestar en tal forma contra la adjudicación de tan ridículo premio, procedimiento que revela más aún la falta de tacto imperante en la A. de la C., y asimismo retirar el importe de aquél sin aprovecharlo en beneficio propio. Cambiando ideas en una conversación improvisada con el doctor Paz, arribamos a esta conclusión: los 250 pesos del premio, agregándole el agraciado otra suma igual de su peculio, para redondear el medio millar, sería repartida entre 500 vendedores de diarios, los pequeños hasta la edad de 12 años, entregándose a cada uno un billete de un peso junto con la localidad para la sección "vermouth" de uno de nuestros teatros por secciones.

—¿En qué teatro llevaríase a cabo el pequeño "festival pro canillitas?" En el Buenos Aires, donde actualmente trabaja la compañía Muiño-Alippi con general aceptación; Enrique Muiño y Elías Alippi serían los intermediarios del donante para distribuir personalmente el dinero.

—¿Qué comedia podría ponerse en escena? Pues... una, enteramente de circunstancia: "Canillita", de Florencio Sánchez.

El doctor Iglesias Paz debía tramitar anoche mismo la realización del festival. Las gestiones van inmejorablemente encaminadas. Volveremos sobre el asunto en oportunidad.

¿PABLO PODESTA REACCIONA?

Anoche nos dieron una noticia que reputamos interesante; la recibimos de una persona muy interiorizada en los asuntos del Argentino, donde parece que el autoritarismo de Parravicini y el giro equivocado que pretende dar a la próxima temporada de 1917 han levantado protestas de quienes, teniendo honrosos antecedentes personales en el teatro nacional, conquistados mediante un sostenido esfuerzo en una senda decorosa, no consienten en continuar acatando la omnímoda autoridad de un actor circense cuyo subalterno género de "trabajo" está llamado a desaparecer muy pronto.

Las personas cultas que actualmente concurren al teatro Argentino hacen su previa composición de lugar, antes de entrar a presenciar un engendro bastardo como "Su Excelencia", pochade francesa que Parravicini ha destrozado lamentablemente, despojándola de toda la genuina gracia gala que en ella campeaba. Dicen esas personas: "Ya nos hemos convencido de que Parra no es un "artista cómico"; es solamente un "payaso" que actúa en el escenario de un teatro en vez de hacerlo en el picadero del circo. Vamos, pues, a reirnos con sus "morcillas", sus invenciones, sus piruetas renovadas en cada representación, como lo hacíamos en las temporadas anteriores con "El lobo de mar" y "Panete conscripto". La obra que da actualmente no tiene ni pies ni cabeza: lleva el sello genuino de su "desarreglador" que no respeta ni la lógica, ni la sintaxis, ni el buen sentido, ni... nada que pueda estorbarle en su afán por arrancar hilaridad frenética a base de "pavadas" e incongruencias de todo calibre. Parravicini es un "caso perdido", como el del borracho consuetudinario que jura abandonar el alcohol para no tomar otra cosa que te con leche. Parra no se sentía a gusto en sus disciplinados personajes del "inglés" de "Maridos caseros" y el "francés" de "Papá y mamá"... Vaticinó que ambas obras serían un doble fracaso, y está encantado con su desaguisado actual: "¡Estas son obras para mi temperamento!", exclama. Ya ve el lector qué razón tenemos al hablar de "caso perdido".

Pero Pablo Podestá, arrumbado en una deplorable situación subalterna, no es otra cosa en lo corriente diario que el "asistente" de Parravicini, en iguales condiciones que en "Su Excelencia". Le festeja los chistes y las enormidades que suelta en los ensayos, acompañándole la Rico en la para otros difícil tarea de "adular al poderoso"... Esto es verdaderamente entristecedor, y siempre nos mantenemos a la espera de una reacción vigorosa que el propio temperamento de Pablo ha de sugerirle...

¿Estará incubando esa reacción esperada, necesaria, imprescindible?... Nos anuncian que Pablo Podestá, asqueado de tanta miseria moral como la que sufre después del malogro de una intención digna de aplauso, "forma compañía". Iría al San Martín, con Camila Quiroga, Elías Alippi, Muiño, la Rico y otros. Debutaría con "La montaña de las brujas", a la espera de otra obra fuerte que se ha comprometido a escribirle un conocido crítico y autor porteño.

¿Será verdad tanta lindeza?...

R. M.

MUSICA

LA OPERA "SIGURD" DEL MAESTRO REYER

Vicisitudes que sufrió su representación

"Sigurd" sufrió la suerte ordinaria de las obras maestras: durante trece años fué combatida por la ignorancia y el prejuicio. Después se produjo el triunfo: triunfo noble, puro y duradero. Se ha hablado de la mala voluntad de los directores parisienses: Perrin, Halanzier, Vaucorbeil a los cuales el maestro presentó su obra; se ha hablado de su estupor ante aquella declamación musical tan amplia, tan exacta, ante el viviente poético colorido que resplandece en toda la partitura de "Sigurd". Pero débese elogiar a Stoumon y Calabresi, los directores que presentaron por primera vez "Sigurd", en el teatro de la Moneda, de Bruselas, valerosamente. Fueron excelentes hombres y demostraron que los directores de teatros líricos podían amar la música y a los artistas. "Sigurd", ya en su primera representación, resultó un gran acontecimiento musical.

Consagró entre los grandes maestros a un músico que sólo se inspiraba en sus propias fuentes, libre de toda rutina, incapaz de concesiones: debido a ello, se ligaron contra él, los directores de ópera de todos los países. Fué un espectáculo de rara energía artística y humana, el que ofreció Reyer durante los ensayos de su obra. Se ponía furioso cuando se le hablaba de supresiones y cortes. Pero la obra debió sufrirlos con motivo de su primera representación en París, el 12 de junio de 1885. Reyer rehusó asistir a esta solemnidad.

Se paseaba por la plaza de la Opera, aguardando noticias de combate que Sellier, Lassalle, Gresse, Berardi, y las señoras Rose Caron, Bosman y Renée Richard libraban por él, con todos sus recursos y todo su corazón... ¡Bravo y querido maestro, bajo la cáustica envoltura de su viva espiritualidad! Lo que se indignó, lo que sufrió... Los intérpretes fueron: Jourdan (Sigurd), Devries (Gunther), Renaud (Gran sacerdote de Odín), y las mismas artistas que después interpretaron "Sigurd" en la Opera. La primera representación había sido de primer orden: juvenil, ardiente, sensible, entusiasta. El éxito grande, triunfal, fué para el maestro y sus colaboradores una legítima recompensa... Cuarenta representaciones sucesivas de "Sigurd" fueron dadas en el teatro de La Moneda; y en el mismo año, la obra apareció en el Covent-Garden de Londres.

Considerando la época en que la ópera, tan contraria generalmente a las reglas del género ópera, apareció, representó algo nuevo como inspiración y escritura. ¡Qué contraste ofrecía con las que estaban de acuerdo con el gusto musical de entonces! Reyer, que sólo fué discípulo de sí mismo, señaló con "Sigurd" una fecha en la historia de la música.

En la primera representación, se manifestó cierta extrañeza entre los oyentes. Wagner era todavía muy discutido, y el público no tenía aún el hábito de la declamación viviente. El coro de mujeres con el cual comienza el primer acto de "Sigurd" se impuso sin discusión. Pero la vehemente entrada de los guerreros, las bellas frases de Gunther y el relato de Hagen, causaron asombro: no se estaba acostumbrado a tanta amplitud y verdad. El encanto, no obstante, produjose sin tardar: tan irresistibles son las obras dignas de ese nombre. Y la melodía de Sigurd: "Hilda, vierge au pale sourire", el despertar de la valquiria, su dúo con Gunther, la escena del quinto acto, la frase: "Des présent de Gunther", el admirable dúo de Brunehilda y de Sigurd y su "stretta" final, tan ardiente, decidieron uno de los más grandes éxitos con que puede enorgullecerse la música dramática.

La aurora de esta obra fué también la de una de las primeras artistas modernas: Rosa Caron.

Raoul Brevannes.

CONCIERTOS

SEGUNDO CONCIERTO DUMESNIL

En el salón-teatro, calle Cangallo número 1362, tendrá lugar el viernes próximo, 1.o de diciembre, el segundo concierto de la serie de tres, organizado por el eximio pianista francés, M. Maurice Dumesnil; éste ejecutará el programa que constituyóse por elección libre del público, y que es el que a continuación transcribimos:

1. — Sonata óp. 27 número 2 (Claro de luna), Beethoven, (315 votos), Adagio sostenuto, Allegretto, Presto agitato.

2.o — Sonata óp. 35 en si bemol menor, Chopín (372 votos), Echerzo, Marcha fúnebre, Finale-presto.

3.o — Carillons dans la baie, Vuillemin (273 votos), Capricho, en mi menor, Mendelssohn (289 votos), La Campanella, Paganini-Liszt (202 votos).

N. B. — Se hará el 50 o|o de descuento a los alumnos del conservatorio; las entradas están a la venta en la calle Rivadavia 853.

MARIA ESTHER JONES

Por la señorita María Esther Jones, alumna meritoria del instituto musical Weber, tendrá lugar esta noche en el salón Augusteo, un recital de piano, cuyo programa transcribimos a continuación:

1.o Rubistein A.: Estudio en do mayor, número 2. 2.o Beethoven L.; Sonata óp. 57 (appassionata), a) Alleassai; b) Andante con moto; c) Allegro ma non troppo.

Segunda parte. — 3.o Restano A.: Preludio y Fuga en re menor. 4.o Martucci G.: Mazurka de concierto. 5.o Chopín F.: Polonesa número 3.

Tercera parte. — 6.o Liszt F.: Parafrase de concierto sobre la ópera Rigoleto. 7.o Del Giudice J. C.: Gavota all'Antica. 8.o Restano A.: Al Torneo (1.a audición).

CONCIERTO LIRICO

Patrocinado por la Asociación Santa Cecilia, establecida en los colegios salesianos de la República Argentina, tendrá lugar el 2 del próximo diciembre, a las 8.30 p. m., en el salón de actos del colegio y oratorio estivo "San Francisco de Sales", calle Victoria número 3900, un concierto lírico cuyo interesante programa publicamos a continuación:

1.o Presentación del "acto", por el señor Eladio Quintas — 2.o "La partida", música de M. Alvarez, por el señor F. Solé — 3.o "Andante y mazurka, de Zarziki. Concierto de violín por el director del conservatorio Théo Massun (primera parte) — 4.o "Io penso a te", romansa para mezzo soprano, del maestro Pagella — 5.o "La invención de la pólvora", monólogo por el chistosísimo cómico Sr. Savino Ventura — 6.o "Romanza y pasquinade", de Tirindelli. Concierto, segunda parte), Théo Massun — 7.o "Canciones genovesas", por el señor Luis Bignane (tenor lírico) con acompañamiento de guitarra — 8.o "Morirse a tiempo", zarzuela en un acto del maestro Busca y Sagastizábal—9.o Marcha fianl, piano.

ASOCIACION WAGNERIANA

Ha sido transferida al 4 del próximo mes de diciembre la conferencia ilustrada musicalmente que habíase anunciado para mañana en el salón La Argentina.

INFORMACIONES

OPERA

La compañía Juárez pondrá hoy en escena en sección vermouth, la comedia bufa titulada "Mi tía Ramona".

A continuación, canciones provincianas por el dúo Gardel-Razzano.

En función de noche subirán a escena "Amores y amoríos", integrando el espectáculo las canciones por Lola Membrives y el dúo Gardel-Razzano.

—El jueves 7 de diciembre próximo se dará una función extraordinaria en honor y beneficio del actor Reforzo, con "Canción de cuna" y "Malvaloca".

VICTORIA

La compañía de opereta y zarzuela española, en la que figura la aplaudida primera tiple María Jaureguizar, representará hoy en función vermouth "El puñao de rosas"; en función de noche, pondrá en escena "La princesa del dollar", con la siguiente distribución:

Alicia, señora María Jaureguizar; Daysi, señorita Lola García; Olga, señora Rosa Hermo; Miss Thompson, señora Elisa Pacovi; Couder, señor Adelino Groti; Tredy Werbourgh, señor Juan Robles; Hans Henrich, señor Antonio Monardin; Ton, señor Enrique Fuster; Dick, señor Gómez; Chauffeur, señor D. Fuster; Criado primero, señor Aniceto; Criado segundo, señor Golobardas.

—Mañana jueves, subirá a escena "Eva".

—En la próxima semana se reprisará la opereta en res actos titulada "La señorita Tralalá".

NUEVO

Con la opereta "Por orden de la emperatriz", debutará hoy, por la noche en este teatro, la compañía alemana de operetas que dirige la excelente tiple señorita Mizzi Wirth.

Damos a continuación el reparto con que la obra ha de subir a escena:

Emperatriz, Mizzi Wirth; Emperador, señor Mohora; Conrado, Edecán de la emperatriz, señor Funhoff; Princesa de Ludwigsburg, dama de la corte, señorita Benes; Prandler, jefe de la comisión de moralidad pública, señor Sarring; El pequeño archiduque, Kurt Funhoff; La pequeña archiduquesa, Margarita Eckmann; La camarera, señorita Hammerling; Weisskappel, salchichero de la corte, señor Carlos; Toni, su hijo, señor Gastauer; señora Spannenberger, bordadora, señora Schmilinsky; Lintschi, su hija, Lucía Gorgi; La vecina, señorita Kremser; Una mucama, señorita Kremser.

Oficiales, damas de la corte, caballeros de la corte, lacayos, etcétera.

APOLO

A pedido general, la compañía Casaux, reprisará hoy por la noche la comedia en tres actos, original del doctor Diego Ortiz Grognet, que lleva por título " Las curas milagrosas", se ha hecho para la mencionada reprise, la siguiente distribución de papeles.

Don Celedonio Refucio, señor Roberto Casaux; Sarita, señorita Pierina Dealessi; Doña María, señora Felisa Mary; Doña Luisa, señora Esperanza Palomero; Beatríz, señorita Susana Vargas; Tía de Sara, señorita Carolina Torterolo; Juan, señor Salvador Rosich; Pedro, señor César Ratti; Carlos, señor Juan Fernández; Enfermo primero, señor P. Ramírez; Enfermo segundo, señor C. Palomero; Enfermo tercero, Sr. F. Márquez; Agamenón, señor Enero Scotti; Un rengo, señor Gonzalo Palomero; Comisario, señor Renduelas.

—Procederá en escena a la obra antes mencionada el acto de don Rafael J. de Rosa, titulado "La hora nona".

MODERNO

El 2 del próximo diciembre debutará en este teatro el primer actor cómico, Caco Andreu, con una compañía de zarzuelas, revistas y operetas.

PARQUE JAPONES

Desde muy temprano la matinée benéfica anunciada para ayer en el Parque Japonés, se vió animadamente concurrida. Niños de todas las clases sociales hicieron su bulliciosa entrada en el Parque, recorriendo rápidamente todas las dependencias, pasando casi todo el tiempo en El disco de la risa, calesitas, waterchute, olas, amacas, aeroplanos y demás atracciones.

Por la noche la animación que adquirió la reunión de moda fué mayor que la que debía suponer. Diversos grupos de distinguidas niñas recorrían los jardines, paseando sus gallardas e interesanes siluetas entre la concurrencia, poniendo una nota gratísima en medio de tanto bullicio.

La función del teatro fué aplaudidísima. Las bandas cumplieron a satisfacción el programa sinfónico. Los fuegos de artificios agradaron mucho.

Tarde y noche, según ya se anunció, el Parque funcionará continuamente.

FRONTON BUENOS AIRES

La reunión de ayer en el Frontón Buenos Aires, era a beneficio de la sociedad de Empleados Municipales, por lo que numeroso público presenció los partidos muy interesantes, por su movilidad e incidencias.

El primero a 30 tantos, fué ganado por Lucio y Rodríguez v. Ugarte y Americano, por seis tantos.

El segundo a cuarenta tantos, fué jugado por los tercetos Sánchez-Machín y Latatu v. Ortiz-Trecet y Navas.

Un partido bien combinado, que dió lugar a unánimes aplausos, fué éste, en el que vencieron los últimos por solo cinco tantos.

Iniciado el juego, los azules, que fueron los ganadores, empezaron a adjudicarse la delantera en los tantos y hubo un momento en que se creyó que éstos dominarían con facilidad a sus rivales, a quienes alcanzaron a llevar ocho puntos de ventaja.

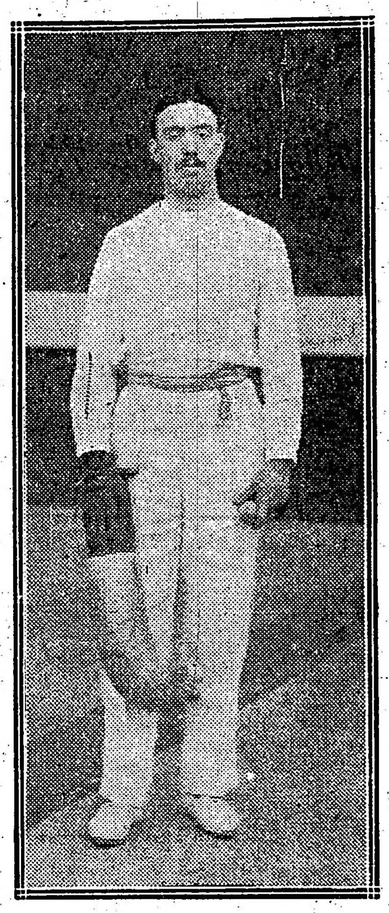

Isidro Ortiz, uno de los buenos delanteros del Frontón Buenos Aires

Reaccionaron los colorados y llegan a igualar en la mitad del partido; desde entonces hasta el final, el juego se hace más movido e interesante, al extremo de hacerse difícil saber quiénes serán los vencedores. Los aplausos se suceden a cada tanto, sea azul o colorado y el público asiste a un espectáculo en que todos los pelotaris, sin excepción, ponen de su parte la mayor buena voluntad para adjudicarse el triunfo.

Se decide por fin el partido para el terceto azul, formado por Ortiz Trecet y Navas, y nuevamente los aplausos llegan a los vencedores.

Merecen citarse con preferencia a Isidro Ortiz, que jugó como la mejor de sus noches, poniendo a prueba sus buenas condiciones de pelotari; a Trecet, que estuvo muy feliz; a Machín, que puso todo su entusiasmo, y por último a Navas, que jugó con una seguridad que bien merece un aplauso.

El partido de hoy a cuarenta tantos, se jugará entre los tercetos Eguiluz (menor), Egozcue y Latatu v. Egea, Modesto y Americano.

UNIVERSITARIAS

FACULTAD DE CIENCIAS ECONOMICAS

Resultado de exámenes

Contabilidad (s b e alientes): Egidio Ma ell.; di tin uid s: Montevede Raúl, Revidatti Francisco, Winocur Salomón; aprobados Alsina Sebastián, Poggio Santiagó. Hay dos desaprobados.

Legislación Comercial (1er. curso): — Distinguidos: Leisserson Samson, Ariño Martín I, M llo Antonio; aprobado: Iceta Francisco.

E on mía Política (2.o curso.—Distinguidos: Campos Enrique del, Marsicano Franci co; apro ados: Aprile Armando, Annomí Juan, Castelli José A, Cuggiari Ezio, Pertierra Conrado, Avogadro Raúl.

Reunión de comisiones examinadoras

Hoy se reunirán en esta Facultad las siguientes comisiones examinadoras: A las 5 p. m., Matemática Financiera (1er. curso); Legislación Comercial (2.o curso). A las 5 y 30 p. m.: Estadística, Política Comercial y Régimen Aduanero Comparado, y Transportes y Tarifas.

FACULTAD DE CIENCIAS MEDICAS

Horario de exámenes

Hoy se reunirán las comisiones examinadoras siguientes: A las 5 p. m., Anatomía descriptiva, del doctor López Figueroa, e Histología; a las 6 p. m., Anatomía descriptiva, del doctor Gómez; A las 9 p. m., parteras 1er. año, parteras 2.o año, en el hospital Rawson; partos en el hospital Rivadavia, odontología 1.o, 2.o y 3er. año, y Anatomía descriptiva, del doctor Sarmiento Laspiur.

Mañana, jueves, se reunirán: A las 9 a. m., Clínica epidemiológica y física médica; a las 4.30 p. m. Toxicología.

El viernes se reunirá Anatomía topográfica, a las 8 a. m.

Instrucción Pública

PETICION

Los alumnos de los colegios incorporados al instituto "Presidente Sarmiento", Colegio Negroto, Colegio Montaña, etc., han pasado una nota al señor ministro de instrucción pública pidiendo les exima de los exámenes orales, a los que tengan, según la disposición de dicho ministerio, más de 7 puntos como término medio.

COLEGIO NACIONAL DE BUENOS AIRES

Mañana jueves, 30, a las 8 a. m., darán comienzo los exámenes para los alumnos regulares de quinto año.

CONFERENCIA

En la escuela "Presidente Quintana", Lavalle 2366, el 30 del corriente, a las 5 p. m., la señorita Hardynia K. Norville, delegada de la Asociación Mundial Templanza, dará una conferencia con proyecciones luminosas sobre "El alcoholismo". A continuación habrá una pequeña fiesta con el siguiente programa:

1.o Coro a tres voces. 2.o Palabras de una alumna de la escuela (de la Liga de Templanza, 3.o Canción, por alumnos pequeños.

INFORMACIÓN GENERAL

LA REFORMA TRIBUTARIA

La junta de gobierno de "La Reforma Tributaria" ha enviado una nota encomiástica al señor Daniel B. Pérez, concejal de la municipalidad del Rosario, por la actitud asumida al pedir se sancione el decreto por el cual se forma una comisión especial compuesta con cada presidente de las comisiones interiores del honorable Concejo Deliberante, para estudiar la posibilidad y conveniencia de suprimir los impuestos municipales vigentes y aplicar el sistema del impuesto único al mayor valor de la tierra libre de mejoras.

Dicha nota dice así:

"Señor concejal municipal del Rosario, don Daniel B. Pérez.

Distinguido señor: Tengo el agrado de dirigirme a Vd. para felicitarle efusivamente en nombre de la junta de gobierno de "La Reforma Tributaria" por su meritorio proyecto, valientemente fundado y aprobado sobre tablas, propendiendo se estudie seriamente la adopción en esa importante comuna argentina, del impuesto único sobre el valor de la tierra libre de mejoras.

La junta de gobierno de esta institución ha visto con sumo agrado la obra de positivo valor que Vd. realiza, y que sin duda alguna será muy tenida en cuenta por todos los hombres sinceros, que anhelan para nuestra república épocas de verdadera prosperidad y bienestar general.

Al hacer votos por que sus colegas conocedores del alcance altamente beneficioso de su proyecto, le secunden en esta obra de engrandecimiento nacional, aprovechando esta oportunidad para saludarlo muy atentamente — Firmado: Andrés Maspero Castro, presidente; F. A. Carta, secretario general".

DEMOSTRACION

Un núcleo de amigos y correligionarios del doctor Italo A. Nápoli, le ofrecerá el sábado próximo una demostración, a cuyo efecto circulan las siguientes invitaciones:

"Los que suscriben, tienen el agrado de invitar a Vd. al banquete que en honor del doctor Italo A. Nápoli le será ofrecido por sus amigos y correligionarios el sábado 2 de diciembre, a las 8 p. m., en los salones del Café París (Bartolomé Mitre y San Martín).

Saludan a Vd. muy atte. — La comisión. — Ingeniero Julio A. Cárcano, Dr. José Jorge, Roque A. Cárcano, Juan R. Ortiz, Pedro Valle, Natalio Firpo, Agenor Quinteros, Ramón Castí, Agustín M. Palacios, Florencio Romero, Eusebio Casin, Enrique Rivarola, Francisco Zacarías, Gabriel Carrillo, Atanasio S. M. Cardalda, Constantino Figueredo, Nicolás Escudero, Santiago Pelesson, Angel Garibaldi, Antonio Amegueira, Carlos Rebaglia, Daniel López, Benigno Díaz, América Moste, Angel Bontempi, José Marabotta, Luis Bontempi, Parides Pietranera."

LEGACION DE MEJICO

Las oficinas de la cancillería Mejicana que provisionalmente estuvieran en la "Galería Güemes", han sido trasladadas definitivamente al local Las Heras 1775.

VIAJEROS POR VAPOR "VERDI"

En este espléndido vapor que zarpará mañana de La Plata, a la llegada del tren de las 10.53 a. m. de plaza Constitución, con los siguientes pasajeros para Nueva York y escalas:

Mr. y Mrs. C. L. Horne e Infant, Mr. F. S. Denson Walley, Mr. y Mrs. John A. Allen, Mr. Antonio Maldini, Mr. y Mrs. Carolue Brown, Miss María Teresa Brown, Mr. R. H. Kramer, Mrs. L. R. Gowan, Mr. A. W. Knapp, Mr. Luis Thomas Reis, Mr. Fehling, Mr. Ymerson Hinchliff, Mr. F. Ulrich, Mr. Latham Clarke, Mrs. Clarke, Mr. L. M. Perkins, Miss Joan R. Perkins, Mr. W. L. Smith, Mr. John M. H. Nicholls, Mr. William Schneider, Mr. Víctor Bowman, Mr. R. E. Stewart, Mr. George V. Bruce, Mrs. Bruce, Miss Nelly C. Williams, Mrs. M. A. de Errecart, Mr. Teodoro Silva, Miss Beila Ackerman, Mr. David Singer, Mr. Ricardo C. Fort, Mr. Thomas Jones, Mr. Nilo Storino, Mr. Henry Kabell y Mrs. Kabell, Miss Avelyn Lindow, Mrs. Judith Poletti de Vroom, Mr. W. F. Inlow, Joaquín Ortiz, Mr. Moisés Mendubia, Mrs. Meriam Fourer, Mr. y Mrs. Villiams, Mrs. Sara Weykorich Glass, Mr. Luis J. Chrejenneau.

CENTROS RECREATIVOS

Club Social América. — Con el objeto de festejar la iniciación del Año Nuevo y de despedir alegremente al que concluye, la C. D. del Club Social América ha resuelto efectuar un baile familiar en los salones de La Argentina, Rodríguez Peña 361, en día 16 de diciembre a las 12 p. m.

Además de los socios del Club y de sus familias han sido invitados a la simpática fiesta numerosas familias con el objeto de hacer más animada y prestigiosa la reunión que promete alcanzar brillante y significativo éxito.

Círculo Bernardino Rivadavia. — Este círculo ha organizado para el domingo 3 de diciembre próximo un pic nic que se llevará a cabo en el recreo "Palermo Chico", en Olivos. La comisión directiva saldrá en el tren de las 6 y 50 a. m., de la estación del Ferrocarril Central Argentino (Retiro Nuevo).

Unión Madrileña. — Esta sociedad recreativa realizará el sábado 2 de diciembre, a las 9 p. m., una función y baile en los salones de la calle Sarmiento 2419. Esta función se dará en honor y beneficio del director artístico señor Julio Perdiguero, el que a su vez la dedica a la comisión auxiliar de señoritas de la sociedad.

EXPOSICIÓN ARGENTINA
1630 Alsina 1640 — M. FONTEROSA

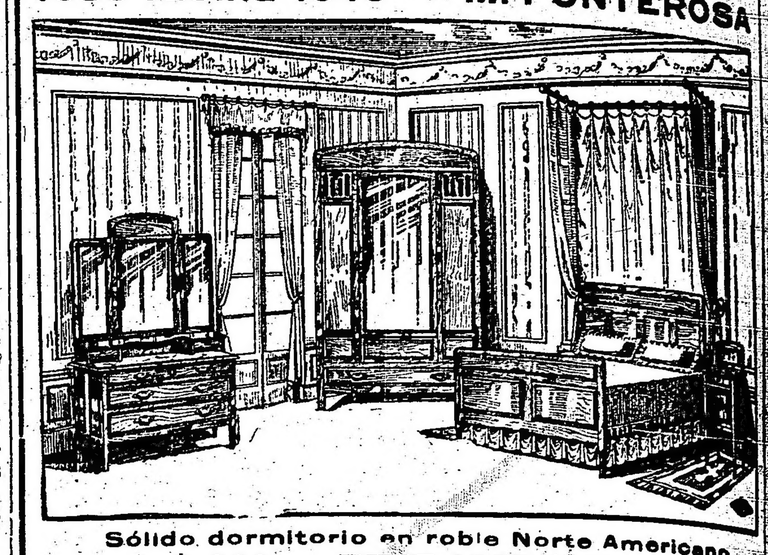

Sólido dormitorio en roble Norte Americano
$ 230.-- RECLAME $ 230.--
FACILIDADES DE PAGO | ANEXO GUARDA MUEBLES

A su alcance está
¡Prevenir!
Le resultará más cómodo que
¡Curar!
Si usted nota su vista con deficiencia, NO DEMORE en hacérsela examinar. La casa

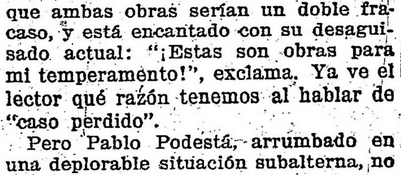

Casa central: ESMERALDA 288
Sucursal: B. DE IRIGOYEN 126
es por la contracción en sus trabajos la más indicada para que usted confíe la preparación de sus lentes o anteojos.
En ambas casas encontrará, además del prolijo examen de su vista sin gasto alguno, lentes y anteojos enchapados, adaptados a usted, desde
$ 8 m/n.

PARQUE JAPONES
CALLAO Y PASEO DE JULIO — TEMPORADA DE VERANO
Abierto todos los días de 2 de la tarde a las 12 1|2 de la noche.
MARTES Y VIERNES DIAS DE MODA
Cien diversiones variadas al aire libre. Continuamente estrenos en el Teatro Romano. Conciertos musicales por la célebre banda D'Alo. Water Chute, Las Olas, Canal Misterioso, Disco de la Risa y Aeroplanos.
Entrada todos los días de tarde $ 0.50 con un vale gratuito para el Teatro. Menores de 10 años $ 0.30.
Entrada de noche 1 peso con dos vales gratuitos, para Teatro y una diversión. Menores de 10 años $ 0.30. Abono a 6 diversiones $ 1.

CRONICA SOCIAL

[illegible] actualmente los exámenes [illegible] popular de economía do[illegible] obra vicentina tan prác[illegible]
[illegible] del establecimiento re[illegible] un programa de acción bien[illegible] mujeres de la clase tra[illegible]. Allí se propende a la forma[illegible] jóvenes con un acopio de co[illegible] necesarios para afrontar con [illegible] por la vida.
[illegible] están revelando que no [illegible] el esfuerzo de las damas de [illegible] de San Vicente de Paul, de [illegible] depende el instituto.
[illegible] mañana presenciaron ellas las [illegible] cocina, en que las educandas [illegible] una esmerada prepara[illegible].
[illegible] Lola Anchorena de Elortondo, [illegible] presidenta, felicitó a las alumnas [illegible] propio y del consejo.
[illegible] continúan los exámenes con [illegible] y mañana con los de [illegible] teneduría de libros, etc. [illegible] de la calle Carlos Calvo 1922, [illegible] funciona el instituto, se ve con tal [illegible] muy concurrido.

◎◎◎

[illegible] señoras Ana Elía de Ortiz Ba[illegible] y Luisa Magnanini Elía de La[illegible] partieron anoche a Mar del Plata por una semana.
[illegible] señora de Ortiz Basualdo visitará [illegible] Stella Maris, fundado por su [illegible], donde las religiosas y las alum-

EL CORSO DE LAS FLORES

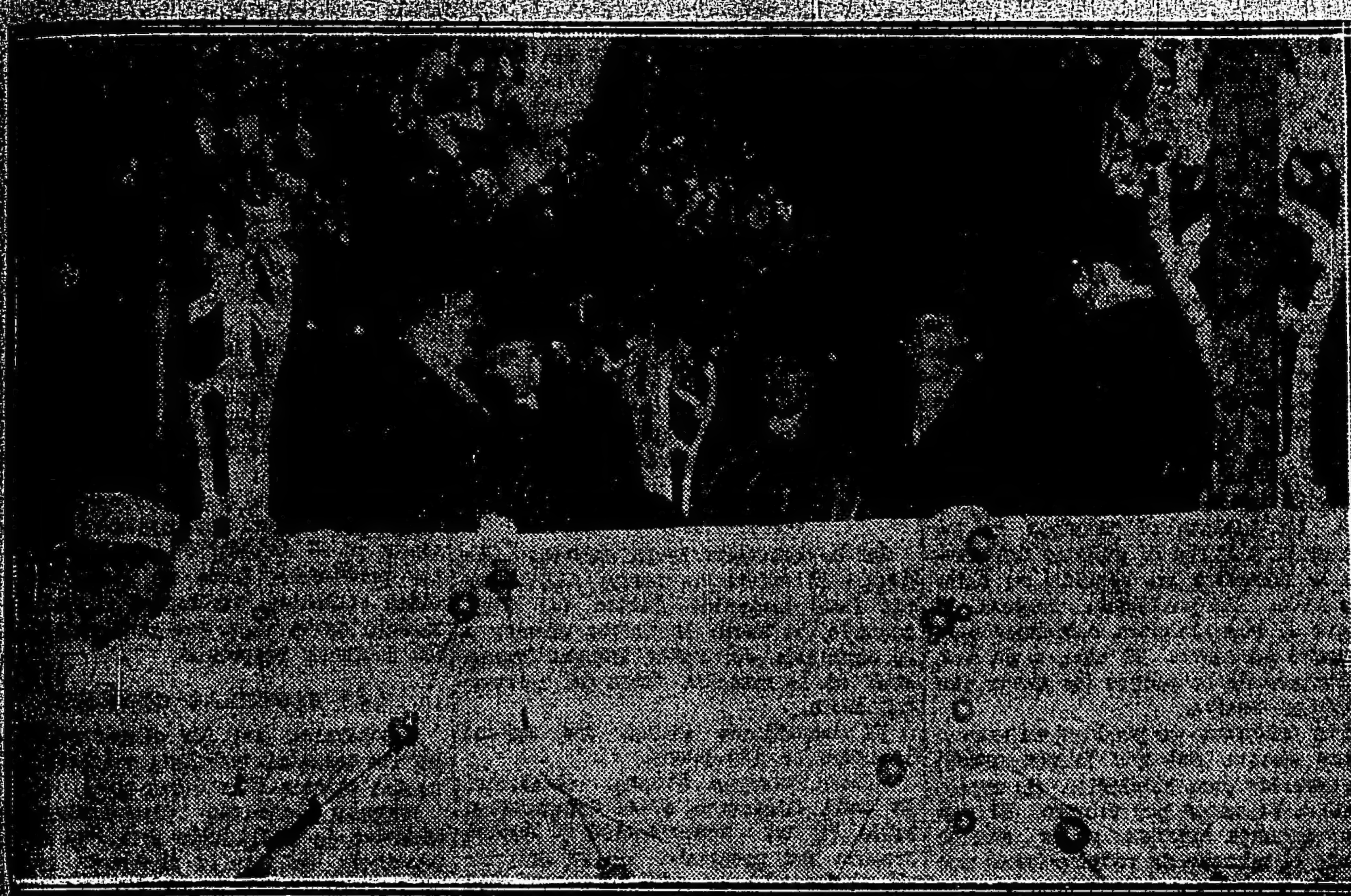

El paco de la comisión

nas del establecimiento le preparan una entusiasta recepción.

◎◎◎

Continúan los agasajos de despedida al [nuevo] ministro argentino en París doctor Marcelo T. de Alvear.
El señor Eduardo Saguier le ofreció [anoche] una comida y lo propio harán el [viernes] próximo un grupo de socios del Círculo de Armas, en el Jockey Club.
[Esta] noche se realiza el banquete organizado por los socios del Club Francés.
A la comida en casa del señor Saguier asistieron los señores:
Doctor Carlos A. Becú, José Luis Can[illegible], Fernando Saguier, Arturo Goyeneche, Manuel A. Gondra, Remigio Lupo, Bartolomé Obligado, Vicente C. Gallo, Francisco Wright, Tomás A. Devoto, Carlos Saguier, Ernesto R. Gómez y Julio Moreno.

◎◎◎

Mañana llega de Montevideo, de paso [para] Santiago, el ministro chileno en el Uruguay, señor Marcial Martínez de Ferrari, su señora Carmela Prieto y sus hijos.
Posiblemente el señor Martínez se radicará definitivamente en su patria.

◎◎◎

Se realizará mañana en el Jockey Club el banquete organizado por la comisión de homenaje al doctor Enrique Rodríguez Larreta.
La fiesta asumirá vastísimos contornos congregando a gran parte de nuestro mundo intelectual, político y social. Las adhesiones recibidas exceden a las previsiones de los organizadores.
Ofrecerá la demostración el doctor Antonio F. Piñero y hablará, también, el señor Paul Groussac.

◎◎◎

Anoche se ausentaron para Pirovano el señor Aquiles Pirovano y señora; Adolfo Zuberbühler y señora y las señoritas María Luisa y Celina Zuberbühler Alzaga, Elisa y Margarita Pirovano, María Luisa Fauvety y los señores Rodolfo Zuberbühler y Estanislao Pirovano.

◎◎◎

El señor Alfredo Olmos y señora Javiera Acosta de Olmos han anticipado la fecha de su partida a Europa.
Se embarcarán el sábado próximo a bordo del Reina Victoria Eugenia.
Piensan estar ausentes alrededor de seis meses.

◎◎◎

Con motivo de su viaje a Europa la señora Regina Pacini de Alvear recibirá mañana a sus amistades, lo que motivará, sin duda, una importante reunión social.

◎◎◎

Mañana a las 3.45 de la tarde se realizará en el teatro Coliseo la novena Fiesta del Libro, organizada por el Consejo Nacional de Mujeres.
La gran demanda de localidades y el interés que esta fiesta ha despertado, permiten augurar que tendrá un brillante éxito.
La apertura oficial del acto la hará la señora Dolores Lavalle de Lavalle.
En el programa figuran números de música a cargo de la señorita Helene [illegible] y el profesor Maurage; la lectura de la poesía premiada "Canto a los [illegible]" la comedia de Edmond Rostand

"Les deux pierrots", por alumnos del curso de declamación en francés; la comedia "Enrique ..." que será interpretada por los alumnos del curso de declamación en castellano.
La banda municipal ejecutará bajo la dirección del profesor A. Malvagni durante los intervalos.

◎◎◎

Esta mañana se dijeron en la capilla de San Roque misas por las señoras Carmen Pinedo de Marcó del Pont, María Celestina Richard Lavalle de Munis e Inés Ortiz de Zárate de Lagos.
Había dispuesto su celebración la sociedad "Escuelas y Patronatos", en homenaje de gratitud a las extintas.
Asistió numerosa concurrencia.

◎◎◎

Numerosas familias han reservado localidades para la fiesta que mañana por la noche se llevará a cabo en el Frontón Buenos Aires a beneficio de los asilos maternales que sostiene la Sociedad Damas de Caridad.
El programa que se desarrollará es el siguiente:
Primera parte. — Partido de pelota a sare, a 40 tantos, tomando parte los distinguidos aficionados socios del Club de Gimnasia y Esgrima señores Luis F. de Loyola, Vicente del Río, Pedro Olagaray y Ricardo S. Curutchet.
Segunda parte. — Partido a 40 tantos entre Irún, Machín y Ermua contra Sánchez, Lizarraga y Navas.

Se atienden pedidos de localidades que quedan en la calle Paraguay 1252 o por teléfono al 1549 Juncal.
Patrocinan esta fiesta las señoras:
Carolina Estrada de Martínez, Lucila Cano de Rosa, Julia Martínez de Aguirre, Josefina González de Sorondo, Isabel Conde de Hernández, Florentina de las Carreras de Cibils, Isabel Altgelt de Diehl, Adela de las Carreras de Mitchell, Rita Miguens de Ramos Mejía, Manuela Nevares de Monasterio, Amelia Ramírez de Montes de Oca, María Diehl de Miguens, Asunción Ururburu de Valdez, María Catelin de Campos, Elena Frías de White, Clara Correas de Massini, Elvira Landívar de Calvo, María Carman de Lozano, Celia Martínez de Varela, Leonor Stegmann de Piñeiro, Carmen Castro Videla de Ramírez, Antuca del Olmo de Martínez, María Luisa Palacios de Cáceres, Carlota Pontaut de Zárate, Clemencia Sáenz Valiente de de Lafuente, Sara Frías de Frías, Zoraida Rueda de Marini, Elina Sosa Díaz de Dormal, Carolina Vallet de Gandolfo, Esther Varela de Panthou, María Angélica Palacios de Bercetche, Rosa Amelia Barrenechea de Campos Urquiza, Alicia Zorraquín de Dorado, Sara Estrada de Villatte, Verónica Bernal de Tornquist, María Amelia Rosa de Schindler.

◎◎◎

Esta tarde a las 6 será consagrado en casa de la novia y en la mayor intimidad el enlace de la señorita María Luisa Lagos con el señor Juan José O'Connor.
Actuarán como padrinos la señora Natalia Pardo de O'Connor y el señor Eduardo Lagos.

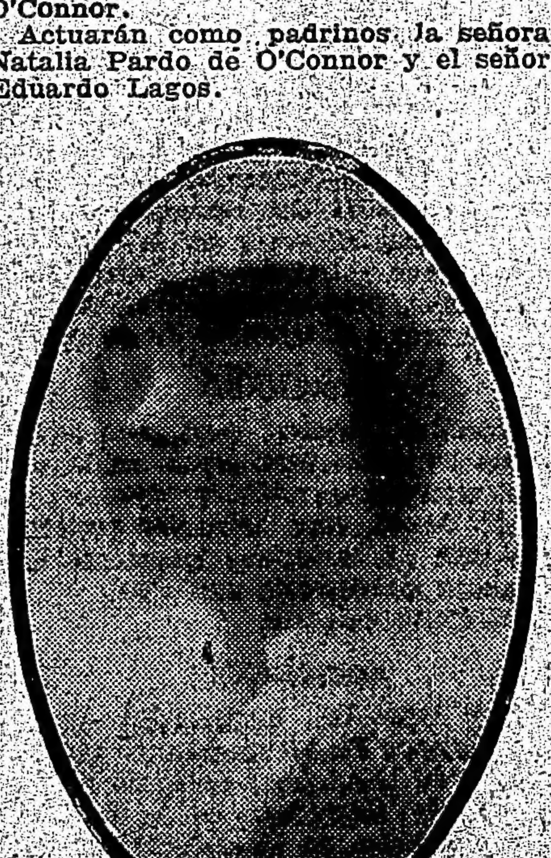

En el acto civil serán testigos por parte de la novia los señores Julio Lagos, Eusebio Cabrera y Alberto Lagos, y por la del novio los señores Tadet y Arturo O'Connor y Raúl Jiménez Videla.

◎◎◎

Esta noche será la tercera y última reunión del corso de las flores.
El concurso resultó anoche extraordinariamente numeroso, acusando tal vez un aumento bastante apreciable en relación a años anteriores.
La fiesta se desenvolvió con sus características habituales, cobrando en momentos gran animación y lucimiento.
Las perspectivas de la clausura no pueden ser más halagadoras.
En palcos, carruajes y automóviles vimos a las señoras:
María Elina Peralta Alvear de Laínez, Salomé Freyre de Iriondo, Marta Aldao de Hileret, Elisa Alvear de Bosch, Mercedes Elortondo de Alvear, Corina Kruls de Fauvety, Agustina Constanzó de Malaver, Angélica García de García Mansilla, Stella de Morra de Cárcano, Matutina González de Solá, Pastora Molina de Marcó del Pont, Eugenia Alais de Hueyo, Amalia Frías de Urquiza, Sara Lacroze de Martínez de Hoz, María Cárcano de Basavilbaso, Adela Terrero de Sánchez Viamonte, Adela Atucha de Gramajo, María Carman de Lozano, María Teresa Escalada de Alvarez, Josefina Vedoya de Ocampo, Ester Llavallol de Roca, Estela Elía de Landívar, Adolfina Buttner de Barrenechea, María Cabrera de Wilson, Emma Boussom de Achával, María Elena Castilla de Cabrera, María Eugenia Jáuregui de Zamboni, Marta Ramos Mejía de Viale, Leonor Stegman de Piñero, Carolina Vallet de Gandolfo, Isabel Rodríguez de Smith, María Luisa Gorostiaga de León, Corina Boujan de Benítez, Clemencia Díaz Valdez de Beltrán, Manuela Villafañe de Lastra, Zulema Tronge de Muscari, Delfina Piñero de Galíndez, Alcira Saavedra Lamas de López Saubidet, Cora Fauvety de Jiménez Videla, María Carlota Peralta Alvear de Gowland, Dolores Riglos de Achával, Ernestina Bunge Guerrico de Green, Ernestina Guerrico de Carbajido, Mercedes González Herrera de Rodríguez de la Torre, María Carolina López Lecube de Pawlosky, Cora Fragueiro de Escalada, Emma Boussom de Achával, Ana Temperley de Viel, Sara Frías de Frías, Lucrecia Martínez de Bunge, María Cristina Cano de Bunge, Matilde Saraví de Villanueva, Sara de la Serna de Gandulfo, Cora Livingston de Muñiz, Ana Zalabardo de Schlieper, Emirene Schiaffino de Ramos Mejía, Carolina Cranwell de Malbrán, Sara Escalante de Newbery, Matilde Lebrero de González, Javiera Reto de Escalante, Elena Fernández de Saraví, María Ester Bianchi de O'Gorman, Alicia Rodríguez de la Torre de Noceti, Julia Ocampo de Bullrich, Josefina Pirán Basualdo de Ferrer, Sara Usher de Shaw, Amalia Albarracín de Robledo, Josefina Achával de Cantilo, Sara Vivot de Cruz, Eloísa Urquiza de Obejero, Adela Arning de Ayerza, María Angélica Chevalier de Victorica Roca, Lola Pirán de Flores, Sara García Lagos de Becú, Justina Genoud de Uthurriaga, Ernestina Jiménez de Pasman, María Emilia Healy de Gallastegui, Joaquina Obejero de Cabal Oullen, Josefina Zuberbühler de García Fernández, Agusta Kruls de Piñero Pacheco, Matilde Pondal de Fuentes.
Señoritas: Susana Peralta Alvear, Mercedes y Carmen Irigoyen Iriondo, Carmen Christophersen, Elisa, Teodelina y María Teresa Bosch Alvear, Raquel Aldao, Antonio Quiñones de León, Amalia Chapeaurouge, María Luisa Constanzó, Mercedes Alvear, Anita y Carola Cárcano, María Augusta Piñero Pacheco, María Elena Fauvety, Carmen Estrada Borbón, Mercedes y María Teresa Santamarina, Elvira y Estela Baravilbaso, Clemencia Solá, Jovita y María Rosa García Mansilla, María Delfina Astengo, Lola Marcó del Pont, Sara Hueyo, Carmen Echague, Emma Rosa Areco, Angélica, Carola y Rosa Urquiza, Adela Sánchez Terrero, Julia y Rosa Olmedo Zumarán, María Carolina Ximénez, María Teresa y Adelia Lacroze, Susana Basavilbaso, Lola Larguía, Mercedes y Josefina Guiraldes, Carmen Carballido, Mercedes Solá, Enriqueta del Solar, María Rosa y María Luisa Anchorena, Susana y Silvia Pawlosky, Ana María Angélica y Lola Flores Pirán, Mercedes, Angélica y María Ester Maschwitz, María Luisa Boussom, Ana Rosa Schlieper, Elsa y Giselle Shaw, Marta Ezcurra, Matilde, Susana y Florencia Cernadas, Alicia Viel Temperley, Mary Helguera, Margarita, Araceli y Nélida García Rams, Cora y Estela Muñoz, María Elena Sánchez, María Luisa Benítez, María Luisa Mezquita, Carmen y Adela Velar Irigoyen, Susana y Angélica Malbrán, Lucía De Bruyn, Adela y Elena Gramajo, Josefina y Elena Ocampo, Clara Becú, María Eloísa, Marta y Delia Obejero, Josefina y Lola Achával Riglos, Hortensia y Corina Berdier, Josefina Cantilo Achával, Carmen y Alcira Quirno Costa, Susana Blaquier, Inés Chevalier, Celia Shaw, Mercedes Cossio, Alicia y Ester Viale, Lola Molina, Berna Migues, Clara Acosta, María Matilde y Haydée Lebrero, Lily Souza, Elsa Saraví, Lía y Georgina Villanueva, María Luisa Echevaguren Serna, María Luisa Devoto, Sara y Graziella de la Serna, Haydée y Elsa Coria Gallegos, María Teresa y Laura Obejero, Celia, Josefa y Dora Pietranera, María Luisa de la Cárcova, Mercedes y María Angélica Rodríguez de la Torre, Adela y Jacoba Gorostiaga, Amalia Robledo, Delia, Silvia y Leonor Bosch Gramajo, Silvia Echague, María Estela Landívar, Sara y Amalia Frías, Cora Smith, María Elena y Ofelia Rodríguez Egaña, Josefina Madariaga Peña, María Josefina Ferrer Pirán Basualdo, Sara Cruz Vivot, Carmen García Valdivia, Margarita y Cora Escalada, Lola Shakery, Ana Rosa Schlieper, Amalia y Susana Lastra Villafañe, Mercedes y Elisa Espoche Jiménez, Mercedes y María Ester Pérez Mendoza, Amalia y Celia González Durán, María Victoria y Fernanda Castro, Leonor Pi[ñ]ero, Eteguan, Ana y Luisa López Saavedra, Arminda Luro Roca, Felisa y Rosa Carabassa, María Luisa y Laura Salas, Olga Cordiglia, Lavalle, Adela Ayerza, María Carolina Harilaos, Estela Montes, María Teresa y Angélica Centeno, Alba Pérez Centeno, Juana Dupont, Lilly e Ivonne Delor, etc.

◎◎◎

Jean Bonnefon, a quien los parisienses llaman el cardenal del periodismo, traza en el "Journal", de París, un retrato del rey don Alfonso XIII.
Comienza el ilustre escritor francés hablando del carácter esencialmente moderno del monarca español.
"Moderno — dice — he ahí el adjetivo que se coloca solo al lado del nombre de Alfonso XIII. Ningún soberano está en apariencia más alejado de las tradiciones de los ritos, de las solemnidades monárquicas. Víste se este rey como todos los que visten bien. Le gusta el "sport". Se encuentra a sus anchas en los campos de carreras y del "golf"; conduce su "auto" con la serenidad y valentía de un corredor norteamericano. Eso es todo lo que ven los miopes. Pero contémplese esta figura mientras se disputa la carrera o mientras, con el volante en la mano, se traga las distancias. Su cabeza es prolongada, como la de los príncipes pintados por Velázquez; sus labios inmóviles, tienen la forma de arco, que da a las palabras impulsos de flecha; sus ojos tienen una extrema juventud: son ojos de niño espiritual y malicioso. Y, sin embargo, su reposo, su expresión es grave, como es imponente la altura de su frente, de una frente formada para llevar, con la calma del hábito, la corona pesada y delicada de un rey constitucional.
Este joven, que habla con la naturalidad y la gracia de un artista; que se desenvuelve con la ligereza de un laureado de Cambridge, es real en toda su persona y en todas sus actitudes.
Cuanto más sencillo, cuanto más familiar se muestra, más soberano resulta, y este rasgo es el que aproxima su fina silueta de la elegante robustez del rey Eduardo".
Después de trazar así la silueta de don Alfonso, M. de Bonnefon habla del papel que el rey español representa dentro de la tragedia actual.
"El monarca — dice — en la balanza de los partidos echa un peso que no están acostumbrados a llevar: la lealtad. Esta misma lealtad constituye la fuerza de Alfonso XIII en el desencadenamiento de Europa y del mundo. Sin tomar parte en la guerra, es una gran figura en la guerra. El ejercicio de su bondad inteligente le procura el más seductor y el más elevado de los prestigios. Su trono es un altar hacia el cual sube la gratitud de las madres y de los huérfanos.
Tal es este rey, adornado de cualidades que en su abuelo Enrique IV, amaron los franceses en los tiempos, al presente fabulosos, en que el pueblo de Francia amaba a su rey. Hoy la republicana Francia se contenta con admirar los reyes de sus vecinos".

◎◎◎

En casa de la familia de la novia, monseñor Piaggio bendecirá esta noche el enlace de la señorita Felisa Dolan con don Eduardo Garrahan.
Serán padrinos la señora Elena Murphy de Garrahan y el doctor Gerardo Kenny.

Del acto civil, que se realizará por la tarde, serán testigos por parte de la novia los señores Juan J. Mac Loughlin y Félix F. Storni, y por el novio los señores Roberto Murphy y Emilio Boerr.

◎◎◎

El sábado próximo se celebrará el banquete con que la comisión directiva del Centro Catalán ha resuelto obsequiar al embajador de España don Pablo Soler y Guardiola.
A esta demostración se han adherido además del Montepío de Monserrat,

Academia de Arte Cinematográfico
Dirigida por la primera actriz
SEÑORITA EMILIA SALENY
Curso rápido en 3 meses garantizando el debut
Precio $ 20 por mes
Carlos Pellegrini 210 — U. T. 7318 (Libertad)

Casal y Orfeón Catalán, Centro Balear y Círculo Valenciano, casi todas las sociedades de otras regiones, que mandarán sus delegados, y cuanto de más representativo tiene la colectividad española, así como también distinguidas personalidades argentinas.
Ofrecerá la demostración el ingeniero Federico Tárrega, presidente del Centro Catalán.

◎◎◎

El doctor Angel Gallardo y señora Dalmira Cantilo de Gallardo reunieron anoche en una comida íntima a un grupo de niñas y jóvenes, en obsequio de la señorita María Luisa Demarchi, con motivo de su próximo enlace.
La mesa ostentaba una profusa decoración floral, totalmente cubierta la mantelería con orquídeas y muguet. A los extremos, dos magníficos fuentones antiguos, cargados de frutas, completaban el adorno.
La señora de Gallardo tenía a su derecha al señor Alfredo Demarchi y a su izquierda al señor Antonio Leloir.
A la derecha del doctor Gallardo tomó asiento la señorita Josefina Udaondo, que vestía de tafetán blanco, con adornos de tul y ramo de rosas en el busto. A la izquierda la señorita María Luisa Demarchi, de raso celeste, con adornos en encaje de plata.
Seguían el señor Angel León Gallardo, la señorita Marta Leloir, de muselina de seda blanca; el señor Jorge Demarchi; la señorita Beatriz Gallardo, de tul color rosa; el señor Alejandro Leloir; la señorita Elvira Udaondo, de tafetán celeste con guías de rosas.
Del otro lado se hallaban la señorita Adriana Harilaos, de raso celeste, con echarpe de tul del mismo color; el señor Alfredo Demarchi hijo; la señorita Luisa Cantilo, de raso malva y tul; el señor Guillermo Udaondo hijo; la señorita Marta Cantilo, de tafetán color salmón con moños azules; el señor Federico Leloir.
Después de la comida concurrieron el señor Carlos de Olazábal y señora Ana Ortiz Basualdo de Olazábal; el señor Manuel de Uribelarrea y señora Elisa Magdalena Peña de Uribelarrea; la señorita Matilde Basualdo Anchorena y el señor Domingo Méndez Terrero.
La reunión se prolongó animadísima hasta después de media noche.

◎◎◎

Un hombre rico, que sabe serlo, existe en Santander, dueño de un prestigio tan grande como su fortuna, lo que por cierto no es poco decir.
Se trata de don Ramón Pelayo, a quien no hace mucho el rey nombró marqués de Valdecilla.
Muy joven salió del terruño, trasladándose a Cuba, de donde ha vuelto hecho un potentado.
Los pueblecitos de la montaña donde se deslizó su niñez han sido favorecidos por su esplendidez consciente, bien orientada, fructuosa. Un día, Santander intenta ofrecer un palacio a los reyes de España. De la presencia de la familia real se esperan, con razón, muchos bienes para la comarca. Pero el palacio ha de ser digno de las augustas personas y debe ser construído en breve tiempo. Las subscripciones populares, aunque numerosas, no bastan. Se piensa en don Ramón Pelayo. Se le telegrafía.
—¿Cuánto falta? — contesta sencillamente.
—Doscientas cincuenta mil pesetas — le replican.
Y hace el giro por telégrafo.
Entre sus innumerables obras benéficas se citan las siguientes:
En Valdecilla, junto a Solares, unas escuelas graduadas por valor de 250.000 pesetas. Las viviendas para los maestros, 100.000. En Pedreña, escuela y viviendas para los profesores, 65.000 pesetas. En Setién, el mismo género de edificios, por un valor de 45.000. En Orejo, por 50.000. En San Salvador y en Cicero, por 40.000. Ha construído una casa ayuntamiento y cuartel para guardia civil en Valdecilla, con gasto de 180.000. Una casa-concejo, por 12.000. Ha dado 10.000 para el ayuntamiento de Entrambasaguas. Ha costeado la carretera de Solares a Liérganes, con un importe de 120.000. Ha desembolsado 150.000 para la urbanización de Valdecilla. Ha dado 100.000 para el Colegio Cántabro, de Santander. Sin contar ciertas inversiones, que más parecen donativos, como el de 500.000 pesetas para el Hotel Real, que se construye en Santander igualmente.
Y todo sin hablar apenas, con su aire modesto, que recuerda un poco al de don Francisco Giner de los Ríos, rehuyendo toda conversación sobre ello, con instintivo recelo de las gentes que tratan de lisonjearlo.
Imposible hacerle hablar de sus obras benéficas, de sus proyectos — dice un cronista. — Mientras converso con él por el jardín de su casa, rápidamente me hago cargo de que estoy en presencia de un hombre superior. Es alto y tiene una cabeza noble y fina, la frente ancha, la barba blanca y puntiaguda, y en los ojos pequeños y azules una expresión de bondadosa malicia, mirada de hombre que hace el bien sin ignorar toda la extensión del mal ni entregarse a un cándido optimismo.
En una de estas tardes, el domingo anterior, con motivo de la creación de la Mutualidad Escolar, regaló cada uno una cartilla de la Caja de Ahorros con 25 pesetas. Y eran cerca de 500. Para ellos han sido las escuelas llenas de luz, con muros de azulejos, con profusión de baños, con sus grandes cocinas para la cantina, que en el invierno se abrirá...

◎◎◎

El sepelio del señor Santos L. Tomas realizado esta mañana en la Recoleta fué una imponente manifestación de duelo.
Numerosa concurrencia exteriorizó el profundo sentimiento de la muerte de un hombre joven tan difundido en nuestros círculos comerciales.
El señor Tomas, que sólo contaba 32 años, había realizado recientemente un viaje de negocios a los Estados Unidos y durante su regreso adquirió el mal que en pocos días lo llevó a la tumba.

◎◎◎

Se ha concertado el enlace de la señorita Sara Maruri con el señor Pierre Hausemer, habiéndose fijado la boda para principios del año entrante.

◎◎◎

Esta noche se celebrará en el templo de San Miguel el enlace de la señorita Ernestina María Cichero con el señor Ernesto Mongiardini.
Serán padrinos la señora Josefa M. de Mongiardini y el señor Domingo Cichero.
En el casamiento civil actuarán como testigos el doctor Augusto Cichero y los señores Alberto Peirano y Francisco Llames, por la novia, y por parte del novio, los señores Francisco Quesada, Dámaso del Campo (hijo) y Fernando Pozzo.
Después de la ceremonia se realizará en casa de la novia una reunión íntima.

◎◎◎

La señora María Luisa Alvarez de Toledo de Broggi reunirá esta tarde a sus amigas en un tea-bridge.

◎◎◎

El doctor Manuel Gorostiaga se halla delicado de salud, siendo su estado en general satisfactorio.
—Sigue grave la señorita Catalina Méndez Frías.

◎◎◎

Han llegado:
De Cacheuta los señores Angel A. Lezica y Manuel F. Saubidet.
—De Montevideo la señora Mercedes Quintana de Santamarina, los señores Carlos Unzué, Luis María Rodríguez Pividal, Juan Cano, su señora Sara Terry y la señorita Lucrecia Novillo Cáceres.
—De Lincoln el señor Arturo H. Massey.
—De Bahía Blanca el señor Ramón López Lecube.
—De Bella Vista el señor Jorge A. Pico y su señora Ester Guerrico.
—De Ascochinga el doctor José Campos, su esposa Ester Carlés y su hijo.
—De Tucumán el doctor Enrique Feinmann.

◎◎◎

Han partido:
Para Moreno el señor Rafael Alcorta y familia.
—Para San Isidro las señoritas Juana, María y Rita de Anchorena; el señor Gregorio Lastra y familia.
—Para Montevideo el señor Juan Enrique Rivarola y su señora María Magdalena Hardoy.
—Para Córdoba el doctor Nicanor Costa Méndez y su señora Raquel Laspiur.

◎◎◎

De Rosario:
A beneficio de la biblioteca y museo de la Escuela Normal N.o 2, que dirige el señor Martín Herrera, se realizará el sábado próximo en el teatro Colón una fiesta organizada por

EL CORSO DE LAS FLORES

Señoritas de Bosch Alvear, Harilaos y Méndez Terrero con algunos caballeros

un núcleo de alumnas de dicha escuela.

Entre los números del programa figura la comedia "El genio alegre", cuya representación estará a cargo de un grupo de niñas y jóvenes conocidos.

—Regresaron a la capital federal los doctores Mario Gorostarzu y Emilio Lamarca, que han sido muy agasajados durante su permanencia en esta.

—Ha despertado singular interés en el público rosarino el anuncio del concierto sinfónico que se realizará el 3 del mes entrante en el local de la Sociedad Rural, en el parque Independencia, a favor del Hospicio de Huérfanos.

—Mañana a las 4 de la tarde se realizará en casa de la señora Ramona Ortiz de Colombres la reunión a que está citada la comisión que patrocina el corso de flores a beneficio del Hospicio de Caridad y Asilo de Mendigos.

El objeto de la reunión es tratar sobre el corso que se llevará a cabo el domingo a las 5 de la tarde y tomar las medidas tendientes al mayor éxito del mismo.

—La Sociedad Damas de Misericordia ha pasado una circular a los estancieros de la provincia solicitándoles su óbolo en forma de un producto cualquiera ya sea un cuero, un vacuno o lanar, lana o cerda.

La dádiva debe ser enviada a la barraca de los señores José Monserrat y Cía., Rosario, calle Buenos Aires número 1981, que gentilmente aceptan recibir en depósito, para después venderla a beneficio de los asilos maternales.

La guía debe remitirse a la señora doña Isabel Salva de Molina, calle Córdoba 610.

Firman las circulares las señoras: María Andino de Leguizamón, Adela Echesortu de Casas, María Menvielle de Uranga, Elena Somoza de del Mármol, Manuela Pérez de Marull, Rosario Alcorta de Tietjen, Clara Alberdi de Correa. — Isabel Salvé de Molina, presidenta. — María Torlasco de Larrechea, tesorera. — María López de Rezia, secretaria.

—El 24 del mes entrante será bendecido el enlace de la señorita Elvira Espina con el teniente Eduardo Pasqués.

—De Buenos Aires la señora Elisa M. de Miguel y la señorita Paula Berizzo.

—De Santa Fe regresó el ingeniero señor Julio Bello.

—Para Santa Fe el doctor Francisco G. Valdés.

—Para Córdoba anoche el doctor Secundino Del Signo Oughterson.

—De Córdoba pasando para la capital federal el señor Juan Carlos Álvarez Igarzábal.

—Anoche regresó a Córdoba el señor Jacinto Ortiz de Guinea.

—Para el mismo punto el señor Domingo Regules.

—Ha regresado anoche de la metrópoli el señor Pedro Castañeira.

—De igual punto el señor José Monserrat.

—De la capital federal el señor Eduardo B. Argenti.

—De la misma procedencia la señora Manuela Pérez de Marull.

—Continúan celebrándose todas las noches en la parroquia Santa Rosa, con asistencia de numerosas familias, los cultos del mes de María.

El coro que toma parte en los oficios, dirigido por el profesor Santiago Miglietta, está formado por las siguientes señoritas: Adela y Lydia Villaneuve, María Luisa y Antonia Rusconi Cogorno, María Waldina Recla, Rosita Bértolo, Helvecia Soldini, Fortuna Gerarda y Angela María Ramírez y Catalina Pisseta.

El día 8 del mes próximo terminarán las fiestas con una solemne función religiosa.

—Con numeroso y distinguido concurso Mr. Maurice Dumesnil dió el gran concierto organizado por la sociedad El Círculo, en el salón de la Biblioteca Argentina.

El programa interpretado fué el siguiente:

Primera parte. — Beethoven, Sonata op. 57 (Apassionata).

Segunda parte. — Chopin, Nocturno op. 9 núm. 2. Dos valses (la bemol y do sostenido menor). Polonesa op. 53.

Tercera parte. — 1. Rameau, Gavota. 2. Dupont, Du soleil au jardin. 3. Guillemin, Carillons dans la baie. 4. Listz, Rapsodia húngara núm. 11.

—Esta noche será obsequiado por un grupo de amigos, con un banquete en la Rotisserie Cifré, el señor Roberto A. Siquot, con motivo de la brillante terminación de sus estudios.

ESTADO DEL TIEMPO

Reina tiempo bueno en las provincias y algo nublado en los territorios del sud. Han caído lluvias ligeras en el sudeste de Buenos Aires, en Salto y Jujuy.

Prevalecen vientos suaves y algo variables, pero predominan las direcciones sud y sudoeste en toda la república.

La temperatura ha subido varios grados excepto en las provincias del noroeste y en el extremo sud de la República.

La presión atmosférica ha subido y se encuentra muy uniforme en todas partes, con condiciones débiles, anticiclónicas, en casi toda la República.

EN HOLANDA

La hospitalización de los niños

Hace algún tiempo que Holanda ofrece hospitalidad a los niños alemanes. La cosa empezó en pequeña escala. Los maestros de escuela alemanes, asustados por los rostros cada vez más demacrados de sus alumnos, insuficiente o demasiado químicamente alimentados, pensaron fundar una obra para la hospitalización en Holanda de millares de niños. Una amplia publicidad hecha admirablemente y apoyándose sobre el hecho de que la población holandesa había en otro tiempo socorrido a los niños belgas, logró crear en Holanda una corriente caritativa, persuadiendo al público de que su deber era socorrer y nutrir a todos los niños alemanes. Conmovidos por este llamamiento caritativo, los holandeses se dispusieron a recibir a estos huéspedes infantiles y los invitados no tardaron en presentarse con sus maestros.

Imagínense ustedes — dice un testigo ocular — que a la llegada de cada tren los maestros colocaron militarmente a los niños sobre los muelles de la estación, poniendo al frente a los mayores provistos de cascos con punta de cartón. Una voz de mando e inmediatamente toda la tropa de niños famélicos se descompone y hace su entrada triunfal en la ciudad, cantando el Wamht am Rheiinny, algunos himnos a Hindenburg, todo esto alternado con el repertorio de "Cantos de odio" contra las naciones que los holandeses estiman. La bandada de chicos se creía ya en país conquistado. Acaso la humanidad de los holandeses hubiese sufrido la falta de tacto, pero la situación ha empeorado, los abusos se han multiplicado.

Cuando después de varias semanas una columna de niños tomaba por la mañana el camino de Alemania, por la noche otro tren dejaba un número igual de niños en la ciudad. Entonces los holandeses empezaron a ver claro, comprendiendo, aunque un poco tarde, que de este modo toda la población infantil alemana acabaría por hacerse nutrir en Holanda, cada uno a su turno, y los espíritus más avisados no tardaron en expresar el temor de que las potencias aliadas vieran en esta nutrición monstruo de los pequeños boches una ayuda efectiva prestada a sus enemigos. En este momento, cuando las familias holandesas hospitalizaban de dos a tres niños alemanes, se produjo una protesta del comité neerlandés de la liga de los neutrales, concebida así:

"El comité, aun exponiendo como principio el que debe uno sentirse lleno de conmiseración por los sufrimientos de los niños alemanes, inocentes de la situación en que deliberadamente los ha colocado el gobierno alemán, desencadenando esta guerra impía, advierte a la población que influída por un laudable sentimiento de piedad, no debe dejarse seducir alimentando a los niños alemanes. El comité hace notar que la carestía de la vida no puede sino agravarse si aumenta el número de bocas. Previene que el país puede exponerse a la justa protesta de las potencias de la Entente, que dejan entrar en nuestro país objetos y artículos alimenticios bajo la garantía de que no servirán en ningún caso para sus enemigos. Dichas potencias verán en este caso y con razón una infracción de los reglamentos del trust ultramarino. Considera el comité que Holanda, si quiere ocuparse de la suerte de todos estos niños, debe primero fijar su atención en los desgraciados que se encuentran en los países ocupados por los ejércitos alemanes, en los pequeños mártires de Bélgica, del norte de Francia y de Polonia, a los cuales Alemania acaba de negar la manera de realizar el ofrecimiento hecho por los americanos para socorrer a la población civil. El comité no puede perder de vista los actos contraios a todo sentimiento de humanidad que cometen los alemanes en estos países ocupados, deportando mujeres, ancianos y niños, como si fueran esclavos, e infligiendo a los internados civiles el tratamiento observado por la comisión americana".

El comité neerlandés — dice un americano — tiene razón mil veces negando a los alemanes cuando tratan de imponer sus retoños hambrientos a la caridad holandesa el derecho de compararlos a los niños belgas socorridos en 1914 en los Países Bajos. Los belgas huían de su país delante de los ejércitos que incendiaban Lovaina, Aerschot y Dinant. Recogerlos era un deber de humanidad. Pero nutrir y reconfortar ahora a los hijos de estos mismos soldados equivale a sostener su obra de destrucción.

Esta distinción ha incomodado al parecer a las autoridades alemanas. Como algunos comités hubiesen expresado el deseo de ser autorizados para recoger algunos niños de los departamentos franceses invadidos, dándoles hospitalidad en Holanda, el gobierno alemán, enterado de dicha proposición por el gobierno de los Países Bajos, ha respondido con una negativa, invocando como pretexto las operaciones militares y las dificultades de comunicación.

Esta actitud ha producido en Holanda una impresión penosísima. La caridad testimoniada en favor de los niños alemanes hace más odiosa aún la decisión del gobierno alemán con respecto a los niños franceses. Esta decisión se atribuye bien al temor de la revelación de nuevas noticias sobre las evacuaciones del Norte de Francia o al deseo de guardar para los niños alemanes todas las facilidades de hospitalización en Holanda.

AUTOMOVILES DE REMISE
Bautizos, Casamientos, Excursiones, etc.
Nueva tarifa: $ 7 y $ 8 la hora
La casa dispone de confortables y elegantes automóviles en todo momento.
467 - Esmeralda - 471
U. T. 15 Avenida. 7 Libertad. DE ANGELIS Hermanos

"La Época" da a las madres nociones de primeros auxilios

¿CUAL ES EL PULSO NORMAL?

CAUSAS QUE LO MODIFICAN

Fenómenos de la asfixia

LA EPOCA continúa llevando a todos los hogares nociones útiles y necesarias sobre primeros auxilios. Agradece el aplauso recibido de muchos buenos amigos anónimos y promete que ha de realizar esta obra de cultura popular bajo los aspectos más prácticos y al alcance de todos.

Hoy hablaremos sobre la circulación de la sangre y la respiración, procurando ser sencillos y eficaces.

La sangre, tan necesaria a la vida, no está en reposo en los vasos que la contienen, sino que está en continuo movimiento. Parte la sangre del corazón, recorre todo el cuerpo, llegando hasta las extremidades; después vuelve al corazón, que la envía a los pulmones, a fin de purificarla al contacto del aire, y el mismo órgano la recibe en seguida para expelerla de nuevo.

Veamos cómo se efectúa este movimiento, con tanta exactitud llamado "circuación de la sangre".

El corazón es el principal agente. Los canales que contienen la sangre se llaman "arterias" y "venas". Las arterias conducen la sangre que sale del corazón; las venas la que a este órgano regresa.

El corazón se contrae e impulsa vivamente la sangre en la gran arteria del ventrículo izquierdo, llamada "arteria aorta". Este vaso se subdivide en una porción de arterias más pequeñas, que distribuyen a todos los órganos la sangre arterial. Estas arterias secundarias se dividen, a su vez, en otras muy finas, los "capilares", cuyo número es tan considerable, que es imposible pinchar con una aguja una parte del cuerpo humano sin romper algunos de estos vasos, que al ser rotos dan salida a la sangre que contienen. Las redes formadas de capilares vierten la sangre, que se ha ennegrecido notablemente, en las venillas con las cuales están en comunicación. Las venillas conducen la sangre a venas un poco más gruesas; éstas a otras más voluminosas aún, y por fin a las dos grandes venas llamadas "vena cava superior" y "vena cava inferior", que vierten la sangre en la aurícula derecha, desde donde pasa al ventrículo derecho. Desde aquí es arrojada, por las contracciones del corazón, a la "arteria pulmonar", que la conduce a los pulmones, donde se purifica al contacto del aire. Una vez que ha recobrado la sangre su color rojo vivo, es llevada de nuevo al corazón por las cuatro "venas pulmonares", que desembocan en la aurícula izquierda. Esta sangre pasa al ventrículo izquierdo, y es de nuevo lanzada a la aorta, recomenzando así su recorrido perpetuo.

Esta circulación se hace en el espacio de medio minuto aproximadamente. La velocidad no es uniforme; disminuye a medida que la arteria se ramifica. En las venas, la circulación es más lenta que en las arterias. Las venas, en efecto, ocupan un espacio mayor que el de las arterias, y no hay quien ignore que la corriente de un río es más rápida a medida que el cauce se estrecha.

Se calcula que el corazón envía unos 180 gramos de sangre a la arteria aorta en cada contracción. Este peso representa una cantidad bastante considerable, que se abre paso dilatando las arterias. Esta dilatación se percibe fácilmente aplicando un dedo sobre una arteria superficial, sobre todo si dicho vaso se apoya en un hueso; como hemos dicho, sus latidos constituyen lo que se llama "pulso". El número de pulsaciones es evidentemente igual al de latidos del corazón. El hombre adulto, en estado normal, suele tener 70 pulsaciones por minuto.

"El pulso, dice el doctor Bossu, es la brújula del médico". En efecto, el pulso indica gran parte de los trastornos del organismo, y, con mucha frecuencia, la naturaleza y la intensidad de estos trastornos. Se acelera en la fiebre; se hace intermitente e irregular cuando el corazón está dañado; lento y casi insensible en la anemia, etc., etc. Sin embargo, hay casos excepcionales.

Además de las enfermedades, ciertas causas morales y físicas precipitan o disminuyen las pulsaciones. Un ejercicio violento las acelera, una emoción viva aumenta los latidos del corazón o tiende a detenerlos y produce entonces el "síncope".

De lo dicho se infiere la cuidadosa vigilancia que es preciso ejercer sobre el pulso del enfermo, para darse cuenta en el acto de su estado, especialmente si la enfermedad toma caracteres graves.

Lo que hemos dicho al tratar de la circulación de la sangre, indica a la enfermera que lo debe hacer, en ausencia del médico, en caso de hemorragia grave producida en un miembro por cualquier causa. Sin ningún esfuerzo reconocerá que ha habido ruptura de una arteria, cuando la sangre arrojada sea de color rojo vivo y salga por intermitencias. Después de haber tratado de comprimir la boca de salida con un paño bien limpio, ligará fuertemente el miembro por encima de la herida, del lado del corazón, de donde viene la sangre, y lo mantendrá levantado. Si la sangre es negra y sale uniformemente, es prueba de que se ha roto una vena. En este caso ligará el miembro por debajo de la herida, del lado de las extremidades, y lo tendrá inclinado hacia abajo; la sangre, que va de las extremidades al corazón, se encontrará detenida, cuanto sea posible.

Aconsejaremos que en los casos de hemorragias del cuero cabelludo, se corte en seguida el cabello, se limpie luego con gran cuidado la herida, y mientras llega el médico, que debe ser llamado con urgencia, se aplique sobre la parte lastimada una fuerte compresa de algodón en rama hidrófilo, o un trozo de tela de hilo muy limpio, plegado en varias veces y empapado en una solución antiséptica o en alcohol. La aplicación del percloruro de hierro podría ocasionar una inflamación y producir supuración y hasta la erisipela.

La respiración, en el sentido vulgar, es el acto por el cual hacemos penetrar el aire en nuestro pecho. Nosotros, como los médicos, daremos a este acto una significación más lata. Consideraremos como respiración la introducción del aire en el pecho, o inspiración, pero incluiremos también en esta función el trabajo de expulsar este aire, o sea la "espiración".

El aire penetra por la boca y por la nariz en la "traquearteria", canal que comunica con los pulmones. Las células o cavidades de éstos son tan numerosas que su superficie total, según los anatómicos, es de unos 200 metros cuadrados. Se subdividen en "lóbulos" muy pequeños que no tiene más de un cuarto de milímetro de diámetro. En los lóbulos se ponen en contacto el aire respirado y la sangre negra, enviada por el ventrículo derecho del corazón y contenida en los capilares.

Para comprender el fenómeno que entonces se verifica, es necesario conocer la composición del aire y el estado en que la sangre llega a los pulmones.

La sangre, después de recorrer el cuerpo para mantener el calor y la vida, se altera notablemente. Es menester que pierda los elementos que la han alterado y que recupere lo que le da fuerza y vigor.

En el aire que respiráis, sin verlo, porque está en estado gaseoso, se encuentran dos productos opuestos: uno muy activo y muy irritante, el "oxígeno"; el otro inerte, el "ázoe" o "nitrógeno". El primero consumiría rápidamente nuestra vida si estuviera solo; el segundo sería impropio para mantenerla. La divina Providencia, uniendo los dos en justa proporción, ha establecido un sabio y salutífero equilibrio. La sangre, al penetrar en los pulmones, absorbe el oxígeno del aire, que le devuelve en seguida su color rojo vivo. Ya purificada, regresa la sangre al corazón para comenzar nuevamente su curso. El aire, a su vez, ha tomado de la sangre los gases que la hacían nociva.

Este fenómeno se produce en mucho menos tiempo del que hemos tenido que emplear para explicarlo. Se repite de 18 a 24 veces por minuto. El médico encarga algunas veces que se cuente el número de respiraciones por minuto, lo cual puede muy bien hacerlo la enferma.

Si estuviéramos algunos minutos sin respirar, perderíamos el conocimiento y moriríamos. La sangre no purificada, viciada, no cumpliría su misión reparadora, se detendría en los capilares, y cesaría la vida. A esto es a lo que se da el nombre de "asfixia". Se produce cuando el aire deja de penetrar en los pulmones, por ejemplo, en los ahorcados, los ahogados o los sepultados en un desprendimiento de tierras.

La asfixia puede producirse también, más lentamente pero con desenlace fatal, por la respiración de un aire viciado, que no contenga bastante oxígeno o esté cargado de gases nocivos a la salud. Estos accidentes tienen lugar algunas veces en las habitaciones donde hay estufas con poco tiro, es decir, que no dejan suficiente salida a los gases producidos por la combustión. De aquí la necesidad de airear bien las alcobas de los enfermos, para que el aire que respiren sea siempre puro y sano.

Diariamente despiramos una enorme cantidad de aire: unos 10.000 litros. Sabido esto, se comprende fácilmente cuán perjudicial es para la salud permanecer mucho tiempo en habitaciones pequeñas completamente cerradas, o en locales donde hay muchas personas, si no se renueva con frecuencia el aire. Cada individuo ha de disponer cuando menos de 15 metros cúbicos de aire, y éste ha de ser muy frecuentemente renovado. Las chimeneas ordinarias, que dan poco calor, son aparatos poco recomendables por lo que se refiere a la calefacción, pero hacen el servicio de excelentes ventiladores.

El aire, al penetrar en el pecho, produce cierto ruido, variable según el estado de los pulmones. El conocimiento de este hecho ha dado origen a la práctica de la "auscultación", a la que recurren frecuentemente los médicos. Si el ruido se ha disminuído o alterado, deducen que los pulmones están obstruídos por inflamación, o por compresión de las pleuras. ¿Es el ruido más pronunciado en un pulmón o en una de sus porciones? Deducen el mal estado del otro pulmón o de la parte en que el ruido es menor. ¿Nótanse ruidos anormales? Sospechan la existencia de una bronquitis, de una tisis, de una neumonía, etc.

Para que la respiración se efectúe de un modo perfecto es preciso que el aire penetre hasta los alvéolos pulmonares y se ponga en contacto con la sangre. Para ello han de efectuarse rítmicamente movimientos de las costillas y del diafragma, que amplíen la caja torácica determinando el ingreso del aire, y luego reduzcan el tamaño de la cavidad efectuando la expulsión de este aire. Otra condición imprescindible es que no exista ningún obstáculo mecánico en un punto cualquiera del conducto respiratorio. Este obstáculo se presenta a veces en las fosas nasales bajo la forma de tumores "adenoideos"; bastante frecuentes en los niños, quienes ofrecen un aspecto exterior como de atontamiento, con la boca entreabierta y con audición por lo general disminuída. Otras veces el obstáculo radicará en la laringe como ocurre en el "crup", en cuya enfermedad se forman falsas membranas sobre la mucosa de esta región; también en ella puede aparecer una obstrucción por espasmo nervioso, o cierre, por contracción muscular, del orificio glótico, como ocurre en el falso crup, en el cual aparece un cuadro súbito y alarmante de asfixia que generalmente cede pronto con alguna aplicación sobre la cara anterior del cuello.

Otras veces existe algún tumor dentro del pecho, que comprime los bronquios, o bien un estado inflamatorio congestivo de ingurgitación linfática del pulmón, que comprometen la función respiratoria, como acontece en las pulmonías, pleuresías, congestiones y además del pulmón debidos a una lesión cardíaca, renal, etc.

El suspiro es un acto anormal constituído por una inspiración y espiración profundas, y el hipo es otro acto caracterizado por una contracción súbita del diafragma acompañada de un cierre de la abertura glótica por contracción refleja. El primero es siempre indicio de un abatimiento psicofísico, y el segundo, cuando es muy persistente, revela un profundo desequilibrio funcional en el sistema nervioso que siempre tiene alguna gravedad.

NOTAS POLICIALES

INCENDIO

En la fábrica de cajones establecida en la calle Cochabamba 3578, se ha producido, esta tarde, poco después del mediodía, un incendio que amenaza tomar grandes proporciones.

A la hora mencionada un vigilante de la sección 20, que se encontraba en Cochabamba y Maza advirtió que de la fábrica mencionada salía humo. Inmediatamente dió los toques de pito reglamentarios, concurriendo al lugar del hecho el personal superior de la comisaría, quienes en seguida requirieron los auxilios del cuerpo de bomberos.

Minutos después, llegaba al lugar del siniestro el comandante Graneros al mando del destacamento de guardia, compuesto de 80 hombres.

Iniciada la lucha contra el fuego, se extendieron varias líneas de mangueras y haciendo trabajar tres autobombas, atacaron al fuego reciamente. Las causas que originaron el siniestro aún no se han establecido y los perjuicios se suponen de importancia.

ROBOS Y HURTOS

En la comisaría 7.ª se encuentra detenido el sujeto de malos antecedentes Luis Leopoldo Darico (a) Poli, acusado de hurto de varios objetos a la confitería del señor Ramón Pesas, sita en la estación Once del ferrocarril oeste.

El damnificado estima los objetos hurtados en 139 pesos.

—Don Eduardo Fresco, domiciliado calle Rivadavia 5744, denunció el hurto de un impermeable y cuatro frascos del necessaire de su automóvil, estimando lo substraído en 200 pesos.

—En la sección 41 de policía se encuentra detenido el sujeto Pedro Domínguez, acusado por el "chauffeur" José Campos de haberle substraído la suma de 11 pesos del bolsillo del saco, mientras arreglaba su automóvil en las avenidas Alvear y Sarmiento.

—El "chauffeur" Osvaldo Galmozzi, domiciliado Bompland 1846, denunció el hurto de cinco cámaras para automóvil que guardaba en el coche número 1133 A., que conduce.

El hecho se produjo en la Avenida Alvear próximo a la entrada del corso de las flores, en momentos en Galmozzi dejó el coche estacionado.

La comisaría 41 ha detenido, en averiguación del hecho, a varios menores.

—Guillermo Riggi, denunció que de su domicilio Chile 1694, autores desconocidos han penetrado escalando una pared y le sustrajeron de un ropero alhajas que valuó en 90 pesos.

Instrúyese sumario.

FALLECIMIENTO

En un tren procedente de Guardia del Monte, que llegó a las 6.50 a. m. a la estación Constitución, falleció durante el viaje el sujeto Adumo Eserto.

Un miembro de su familia que lo acompañaba manifestó que el fallecimiento se debe a que Eserto sufrió heridas de cierta consideración por accidente en el tambo del señor Jacinto Ferreyra, establecido en la localidad de procedencia.

La comisaría 16 ha iniciado las actuaciones pertinentes.

PRESENTACION DE UN ACUSADO

En la comisaría 14 se ha presentado el conductor del automóvil núm. 3795, quien el día 25 del actual, a las 10 de la noche, embistió en la esquina de San Juan y Defensa al ciclista Manuel Murin, produciéndole lesiones.

Se instruye el sumario de práctica.

LESIONADO

Alejandro Ramírez, encargado de la cancha de pelota establecida en la calle Ramón Falcón 2783, ha denunciado que un sujeto, cuya detención procura la sección 23, lo lesionó levemente en la cabeza arrojándole una silla.

Instrúyese sumario.

ACCIDENTE

César Tomasini, domiciliado en la calle Romero 15, en momentos que se ocupaba en limpiar un cerdo en el interior de los mataderos, con el cuchillo que empleaba, en un descuido, se infirió un tajo en el dedo pulgar de la mano derecha.

Fué curado en el hospital Salaberry.

EN EL PUERTO

Simulación de suicidio

Como es de conocimiento público, la tripulación de la barca noruega "Glaswigen" produjo un conato de sublevación a bordo, negándose a seguir viaje, lo que dió lugar a la intervención del cónsul de Noruega, quien resolvió de acuerdo con los contratos celebrados que debían continuar el viaje. Uno de estos tripulantes llamado Jens Nel... de nacionalidad noruego, simuló atentar contra su vida con objeto de no proseguir el viaje, infiriéndose ligeras heridas en las piernas y en el costado.

Fué llevado para su asistencia al hospital Cosme Argerich.

ACCIDENTE EN EL VAPOR "GIDDONS"

Ayer, a las 3.30 de la tarde, los estibadores que se hallaban trabajando a bordo del vapor británico "Giddons" surto en la dársena norte, notaron la desaparición de un compañero de tareas llamado Andrés Pollo, el que fué hallado a las 5 de la tarde en el fondo de la bodega número 7, con heridas de gravedad.

Solicitados los auxilios de la Asistencia Pública, fué llevado para su asistencia al hospital Rawson.

DE LA PLATA

LA CARESTIA DE LA VIDA

La población de La Plata está actualmente condenada a sufrir con mayor rigor los efectos de la carestía de la vida, pues continuamente se aumentan los precios de los artículos de primera necesidad sin que se haga sentir la intervención oficial.

Ahora anuncian de Tolosa que los panaderos de esa localidad, desde el 1o. de diciembre el precio del pan será de 35 centavos el kilo, lo que ha causado general protesta en el vecindario.

Sin embargo, las autoridades notoriamente incapaces, que hasta ahora estuvieran al frente de la comuna, han permanecido siempre indiferentes sin arbitrar ninguna medida para mejorar la situación.

Se impone que el nuevo comisionado señor De Cucco, que sabemos ha iniciado ya el estudio de algunos de estos problemas, dicte sin demora medidas radicales, tendientes al abaratamiento de la vida que tanto afecta a los hogares platenses.

LAS ESCUELAS COMUNES

Terminaron hoy las clases públicas en las escuelas comunes, realizándose fiestas escolares en todas ellas.

Mañana quedarán clausuradas las escuelas de instrucción primaria en la provincia, las que se reabrirán el 1o. de febrero para la inscripción de alumnos.

ALMAFUERTE

Gratas impresiones causan en esta las halagadoras noticias que publica LA EPOCA con respecto al estado de salud del viejo poeta, cuya mejoría va acentuándose.

—El Comité de Colectividad Alfa... Pro Homenaje a Almafuerte constituído últimamente en La Plata, ha enviado a la Asistencia Pública de la capital federal el siguiente telegrama:

"El Comité Colectividades Alfa... Pro Homenaje a Almafuerte, formula fervientes votos para que el inmortal poeta de la humanidad, encarnación del espíritu de la civilización latina, símbolo del triunfo, del bien y de la verdad, se restablezca y regrese pronto para recibir un justo y merecido tributo de gratitud.—Osborn, presidente; Harroy, secretario".

PAGO A LOS MAESTROS

La dirección de escuelas ha girado el importe de sus sueldos correspondientes a octubre a los maestros de Lincoln, Puán y General Belgrano.

NUEVO JUEZ

El martes próximo el senado prestará acuerdo para nombrar juez de primera instancia en lo civil en los tribunales del Azul, al doctor Carlos Ocampo, en reemplazo del doctor J... M. Fernández, que se acogió a la jubilación.

PAGO DE PENSIONES

El viernes próximo se dará comienzo al pago de las pensiones y jubilaciones del montepío civil, por el mes de noviembre.

INCINERACION DE VALORES

La junta de crédito público procedió al recuento y quema de valores de diversos títulos provinciales por un total de 409.000 pesos.

También se rescatarán y quemarán certificados de la Caja Popular de Ahorros, por valor de 75.000 pesos.

MEDIDAS DISCIPLINARIAS

En la denuncia formulada por la cámara 1a. de los tribunales de Mercedes, sobre irregularidades cometidas en la tramitación del expediente del concurso de Ambrosio Villanueva, el procurador de la corte ha dictaminado ayer solicitando que el tribunal aperciba seriamente al juez, secretario y síndico que han intervenido en el ...

ANTIBACTER
(HIPOCLORITO DE SODIO Y MAGNESIO)
El más poderoso de los DESINFECTANTES ...
ANALISIS Y CONSULTAS
técnicas para la fabricación de productos industriales y la explotación industrial de tierras, metales, maderas, etc., etc.
INSTITUTO BIOLOGICO ARGENTINO
AVENIDA DE MAYO 1285 BUENOS AIRES

CARRERAS DE CABALLOS

HIPODROMO ARGENTINO

LA REUNIÓN DE MAÑANA

COMENTARIOS Y PRONOSTICOS

En conjunto el programa anunciado para mañana en Palermo es bastante aceptable, figurando en la mayoría de las pruebas buen número de anotados y algunos caballos sobresalientes.

Como siempre, la prueba inicial carece de interés, debido a que ella es de vallas y agravado en este caso porque los elementos que en ella han de actuar no valen en conjunto el importe del premio asignado al ganador.

De todos los inscriptos se destaca Mérito, caballo que en carreras llanas ha realizado una buena campaña, pero actualmente sus manos están muy resentidas y por ello su desempeño en esta clase de carreras que de otra manera estarían a su disposición, resulta problemático.

Se dice que entre Mogador, Lindona y Bajo Hondo ha de resolverse este encuentro.

Para nosotros el primero de los nombrados es el mejor candidato.

—

La carrera de potrancas perdedoras está constituída por un lote de medlocridades, sin que ninguna de ellas se destaque netamente.

Se habla especialmente de Nube, aduciéndose que tiene ejercicios muy parecidos a Infanta V, potranca ésta que hace pocos días abandonó la categoría de perdedora. Es, pues, una buena candidata la potranca referida.

Bretona debutó auspiciada por el pronóstico de toda la prensa. La hija de Index es una potranca ligera, pero que carece de lo principal: le faltan energías para defender sus posiciones en los tramos finales.

De Jubel se dice que no repite en carrera lo que hace en privado, esperando su entraineur que en esta oportunidad lo hará, ya que se ha esmerado en prepararla convenientemente.

Jacobina tiene un segundo de Esterlina y un tercero de La Paisana, pruebas que no abogan mucho en pro de su chance; es la hija de El Chacho como la mayoría de sus contrarios un animal que carece de clase.

Finalmente, citaremos a Jamás que es la que más nos seduce, porque en su última carrera nos dejó la impresión que mejor dirigida habría sin duda, alguna obtenido la victoria.

—

En la carrera de potrillos perdedores vemos anotado a Miguel Angel pero posiblemente no correrá. El candidato de primer orden por sus ejercicios es Atila.

Imp, Lord Beatty, Ciudadano, Alpataco y Aquilón, corren infructuosamente y por mucho que a sus respectivas caballerizas siempre les agradan, hasta ahora no han hecho nada más que producir metejones.... Sobre todo Alpataco que al disputar la carrera ganada por Milciades arrastró para sí los sufragios de la gente profesional, que había tomado en serio los buenos ejercicios por él realizados.

En efecto, el hijo de Druid se conduce muy bien en privado, pero parece dispuesto a no responder públicamente, lo que no deja de ser un trastorno para su caballeriza.

Robin Hood es un hijo de Diamond Jubilee que disputó si mal no recordamos, dos carreras con resultado nulo; pero puesto en reposo y después preparado convenientemente, parece haber alcanzado la forma necesaria para ganar una de estas carreras.

Y no nos extrañaría si el acontecimiento ocurriera mañana, ya que una buena racha se ha iniciado en el stud de Farol.

—

En la cuarta carrera nos agrada Pata de Gallo que acaba de producir una buena performance finalizando segundo de Gramillón.

Los enemigos del hijo de Pippermint, pueden ser Zanguango, Eneas, Sánchez y Aspirante, especialmente el primero que está corriendo mucho y que bien dirigido, aún a pesar de que le dispensa muchos kilos al defensor del stud El Cerro, puede ponerlo en jaque.

—

En la quinta carrera, vemos a Preámbulo con 59 kilos, peso elevado por cierto, pero recordando aquella carrera que le ganó tan fácilmente a Art Nouveau, se ve que su chance para ésta no es tan remota y por el contrario aparece como un gran candidato.

Si Well Meant repite su última carrera, difícil será que lo derroten; recibe ventajas de Preámbulo, y los que están más o menos en igualdad de condiciones con él, nos parece que no valen lo que Art Nouveau su vencido del jueves anterior en 1'25" 3|5 los 1.400 metros.

Quedan por citarse Aprés-Moi, Espartal, Florilegio y Comunal, los que pueden aprovechar el escaso peso que cargarán y la buena preparación que ostentan.

Aprés Moi fué al marcador en la última carrera ganada por Colenso, después de haber sufrido infinidad de contratiempos que le restaron probabilidades para haber finalizado más arriba; Florilegio por sus trabajos privados que son muy buenos, promete reaparecer con todo éxito.

—

En la sexta carrera hay varias candidatas para el primer puesto. Diane Royale es la que nos parece de más fundamento, pues además de la buena performance que le hemos visto hacer recientemente, cuenta con una preparación envidiable y a su entrainer le merece ilimitada fe para esta prueba.

Our Queen acaba de ocupar un segundo puesto de Rondé du Soir en el recomendable tiempo de 1'37" 3|5 la milla; siendo por ello la peor ene-

miga de Diane Royale, siempre que le toque en suerte ser dirigida por un buen jockey de peso liviano.

Malvasia produjo una buena carrera en pos de Herodias y después gustándole en fija a su caballeriza, fracasó, alcanzando apenas el cuarto lugar del marcador. Pero ahora el entraineur Dubelly viene dispuesto a vengar esa derrota, confiando por supuesto en los grandes ejercicios de Malvasia.

Como lances se citan Ficaria que en 1.100 metros fué tercera de Huarmi y Mariucha que ha sido preparada al efecto.

—

De un tiempo a esta parte la séptima carrera está predestinada a no reunir más que tres competidores, y como es natural, resulta una carrera sin interés alguno.

Estro se destaca, porque Full Hand está por el suelo y Wotan en esa escala de peso no tiene ya tanta chance.

—

Floripar, a pesar de sus 60 kilos, es el mejor candidato de la carrera final.

El hijo de Greenan ahora está corriendo mucho y por ello nos parece candidato a realizar una seguidilla, siempre que su piloto habitual lo dirija con un poco de tino.

Corchito, Dareful y Tamandaré son los enemigos que lleva Floripar; si el último viene a reaparecer con un estado insuperable, cuidado, porque es bastante regular.

Los competidores de mañana

SUS PERFORMANCES

Aprontes e informaciones generales

Como hemos hecho costumbre en esta sección, nuestros lectores encontrarán una guía interesante además de los últimos informes, los que facilitarán en mucho las tareas para hacer cálculos aproximados sobre cada uno de los concurrentes del programa que pasamos a detallar:

PRIMERA CARRERA

Distancia 2.500 metros

Saltarín — El hijo de Penitente en su última presentación en este año, ha tenido la siguiente figuración: Fué cuarto con 73 kilos de Guaicurú 67, Cornichón 71, Sorondo 73 es 2'50 2|5 los 2.500 metros.

Puede ganar.

Macabeo — Con 72 kilos fué tercero de Guaicurú 71, segundo Cornichón 75 en 2'53" 2|5 los 2.500 metros y luego con 65 fué tercero de Sincera II 67, segundo Cornichón 69 en 2'51" 4|5 los 2.500 metros.

Es buen candidato.

Mérito — Fué cuarto con 53 kilos de Grey Eyes 54, segundo Mi Nene 52, tercero Tata Dios 57 en 1'37" 4|5 los 1.600 metros y luego con 73 fué cuarto de Kiddy 67, Cáucaso 73 y Guaicurú 67 en 2'49" 2|5 los 2.500 metros.

Puede andar cerca.

Sunchales — No placé con 65 de Sincera II 67 en 2'51" 4|5 los 2.500 metros y luego segunda con 65 de Sincera II 69 en 3'43" 1|2 los 3.200 metros.

Es difícil.

Mogador — Con 56 kilos fué no placé de Pick-me-up 56 en 2'22" 1|5 los 2.200 metros y luego con 63 fué tercero de Curupí 63, segundo Festolín 69 en 2'53" 1|5 los 2.500 metros.

Anda regular.

Bajo Hondo — Con 57 kilos fué cuarto de Zanguango 57, Piridina 55, Los Angeles 56 en 2'7" 3|5 los 2.000 metros y luego con 50 no placé de Lauzun 54 en 1'45" 1|5 los 1.700 metros.

Es difícil.

Dentelle — No placé con 56 kilos de Yerba Mota 56 en 1'32" 4|5 los 1.500 metros y luego no placé con 56 de Pick-me-up 56 en 2'22" 1|5 los 2.200 metros.

Es difícil.

Lindona — Fué no placé con 56 kilos de Diane Royale 56 en 1'34" 4|5 los 1.500 metros y luego con 46 no placé de La Delfina II 55 en 1'40" la milla.

Es gran candidato.

SEGUNDA CARRERA

Distancia 1.400 metros

Florada — No placé de Cazuela C. en 1'15" 1|5 los 1.200 metros y luego no placé de Harpía en 1'28" 3|5 los 1.400 metros.

Anda regular.

Nube — Después de ser no placé de Golden Moon en 1'27" 4|5 los 1.400 metros fué segunda de Rapiña en 59" 3|5 los 1.000 metros.

E sligera.

Gramillita — No placé de Falerna en 59" los 1.000 metros y luego no placé de Harpía en 1'28" 3|5 los 1.400 metros.

Tiene una corrida regular.

Jubel — Corrió una sola vez siendo no placé de Rapiña en 59" 3|5 los 1.000 metros.

Con Englander hizo la partida en 42" 1|2.

Jacobina — Fué segunda de Esterlina II en 1'6" 1|2 los 1.100 metros y luego tercera de La Paisana, segunda Genovesa en 1'26" 3|5 los 1.400 metros.

Hizo la partida marcando 43".

Bretona — Fué tercera de My Dream, segunda La Nata en 1'40" 1|5 los 1.600 metros y luego tercera de Infanta V, segunda Jamás en 1'40" 4|5 los 1.600 metros.

Con Triani hizo 700 metros en 42" 1|5. Vale poco.

Manón II — No placé de Hearty en 48" 3|5 los 800 metros y luego no placé de Ronguisa en 1'41" los 1.600 metros.

Es difícil.

Jamás — Fué cuarta de Rapiña, Nube y La Cotorra en 59" 3|5 los 1.000 metros y luego fué segunda de Infanta V en 1'40" 4|5 los 1.600 metros.

J. Etchechurry fué el encargado de aprontarla. Anda bien y les gusta bastante.

La Novia — Fué cuarta o sea última de Mandarine, Brecha y Cavell en 1'41" 3|5 los 1.600 metros y luego fué no placé de Hondonada en 1'28" 1|5 los 1.400 metros.

Es difícil.

TERCERA CARRERA

Distancia 1.600 metros

Atila — Corrió una sola vez siendo no placé de Dareful en 1'38" 1|5 los 1.600 metros.

En Belgrano aprontó como para ganar.

Miguel Angel — Fué segundo de Bobby Bingo en 1'33" 3|5 los 1.500 metros y luego fué no placé de Rey Moro en 1'53" 4|5 los 1.800 metros.

No cumplirá su compromiso.

Tocles — No placé de Botador en 1'12" 3|5 los 1.200 metros y luego no placé de Etrusco en 1'7" 3|5 los 1.100 metros.

Anda regular.

Imp — Fué tercero en la carrera que hicieron puesta Menos Uno con Librón en 1'39" 1|5 los 1.600 metros y luego fué no placé de Milciades en 1'47" los 1.700 metros.

Arcuri lo ensayó en 800 metros marcando 47" 3|5. El apronte ha sido bueno, pero...

Betso — Fué cuarto de Bobby Bingo, Miguel Angel y Milciades en 1'33" 3|5 los 1.500 metros y luego fué cuarto de Milciades, Frez y Chuchín en 1'47" los 1.700 metros.

Trabajó regular en la partida. Puede ganar.

Vendaval — No placé de Cara Dura en 1'35" 3|5 los 1.500 metros y luego no placé de Parigot en 1'53" 2|5 los 1.800 metros.

Con P. Cichetti hizo un ensayo de 700 metros.

Robin Hood — Corrió una vez siendo no placé de Espartal en 1'26" 1|5 los 1.400 metros.

J. Etchechurry lo aprontó marcando 42" 1|5.

Alpataco — No placé de Sin Juicio en 1'48" los 1.700 metros y luego no placé de Milciades en 1'47".

Con el peón hizo la partida y anda como para ganar

Lord Beatty — Fué cuarto de Art Nouveau, Florencio y Well Meant en 1'33" 3|5 los 1.500 metros y luego fué tercero de Menos Uno, segundo Sin Rumbo en 1'39" 3|5 los 1.600 metros.

Es buen candidato.

Ciudadano — No placé de Chispazo II en 1'39" 1|5 los 1.600 metros y luego no placé de Bobby Bingo en 1'33" 2|5 los 1.500 metros.

Preparan un golpe.

Lamento — Fué no placé de Well Meant en 1'25" 4|5 los 1.400 metros y luego cuarto de Chispazo II, Británico y Smart en 1'39" 1|5 los 1.600 metros.

No creemos en él. Tiene una corrida de 1'41".

Talcahuano — Fué cuarto de Visionario, Florencio y Rey Moro en 1'52" 4|5 los 1.800 metros y luego fué no placé de Quehuin en 1'13" 3|5 los 1.200 metros.

Vale poco.

Luneville — No placé de Changui en 1'27" 1|5 los 1.400 metros y luego no placé de Menos Uno en 1'39" 3|5 los 1.600 metros.

Es difícil.

Tresillo — No placé de Etrusco, en 1'7" 3|5 los 1.100 metros y luego no placé de Quehuin en 1'13" 3|5 los 1.200 metros.

R. Carabajal lo trabajó en 800 metros marcando 49" 3|5.

Aquilón — No placé de Art Nouveau en 1'33" 3|5 los 1.500 metros y luego no placé de Etrusco en 1'7" 3|5 los 1.100 metros.

C. Fenucci fué el encargado de trabajarlo marcando 37" en 600 metros. Está muy lindo.

CUARTA CARRERA

Distancia 1.800 metros

Gaiteiro — Con 50 kilos fué no placé de Lauzun 51 en 1'14" 3|5 los 1.200 metros y luego con 55 no placé de Don Ramiro 54 en 1'39" los 1.600 metros.

Va un poco pesado.

El Tony — Ganó con 47 kilos siendo segundo Bataclán 52, tercero Bosch 52 en 1'38" 4|5 los 1.600 metros y luego con 52 fué no placé de Don Ramiro 54 en 1'39".

Da mucho peso.

Zanguango — Fué cuarto con 58 kilos de Don Ramiro 58, segundo Sunday 58, tercero Bosch 57 en 1'40" 1|5 y luego con 56 kilos fué tercero de Gramillón 58, segundo Pata de Gallo 52 en 1'52" 1|2 los 1.800 metros.

Con el peón hizo 700 metros en 42" 2|5. Puede ganar.

Eneas — Fué cuarto con 43 kilos de Prólogo 58, segundo Banderaló 55, tercero Redentor 48 en 2'18" los 2.200 metros y luego con 43 kilos fué no placé de Banderaló 51 en 2'57" 4|5 los 2.800 metros.

Anda regular.

Sánchez — Con 42 kilos fué segundo de Ermita 43 en 2'5" 1|2 los 2.000 metros y luego con 54 kilos fué cuarto de Lauzun 54, Gramillón 53 y Bosch 53 en 1'45" 1|5 los 1.700 metros.

Se corren una fija.

El Payo — No placé con 56 kilos de Gramillón 58 en 1'52" 1|2 y luego con 51 kilos no placé de Don Ramiro 54 en 1'39" los 1.600 metros.

Es difícil.

Pandillero — No ha corrido este año.

Es difícil.

Pata de Gallo — Con 44 kilos fué tercero de Gefe 50, segundo Vicente López 51 en 1'44" 4|5 los 1.700 metros y luego con 52 fué segundo de Gramillón 58 en 1'52" 1|2 los 1.800 metros.

Arcuri lo ensayó en 700 metros marcando 42". Puede ser el ganador.

Petain — No placé con 45 kilos de Lauzun 51 en 1'14" 3|5 los 1.200 metros y luego no placé con 52 de Gramillón 58 en 1'52" 1|2 los 1.800 metros.

Con Romanelli trabajó a la par de Espartal.

Ave César — Con 44 kilos fué no placé de El Tony 47 en 1'38" 4|5 los 1.600 metros y luego con 50 fué no placé de Gramillón 58 en 1'52" 1|2 los 1.800 metros.

Es difícil.

Aspirante — Con 40 kilos fué no placé en la carrera que hicieron puesta H. P. 56 con Posadas 52 en 1'49" 4|5 los 1.800 metros y luego con 44 kilos fué no placé de Lauzun 51 en 1'14" 3|5 los 1.200 metros.

Anda bien.

Wateville — Fué no placé con 52 kilos de Don Ramiro 58 en 1'40" 1|5 los 1.600 metros y luego con 43 fué no placé de Lauzun 51 en 1'14" 3|5 los 1.200 metros.

Con R. Romanelli hizo 700 metros conduciéndose regular.

Aluminio — Con 43 kilos fué tercero de Lauzun 51, segundo Pico de Oro 48 en 1'14" 3|5 los 1.200 metros y luego con 47 fué no placé de Gramillón 58 en 1'52" 1|2 los 1.800 metros.

Mucho tiro.

QUINTA CARRERA

Distancia 1.600 metros

Preámbulo — Ganó con 55 kilos siendo segundo Art Nouveau 50, tercero Zapirón 48 en 1'52" 1|2 los 1.800 metros y luego fué tercero en el clásico Primavera ganado por Entretenido, segundo Falerna en 2'5" 1|5 los 2.000 metros.

Puede ganar.

Vino Vino — Ganó con 54 kilos el clásico La Madrid, siendo segundo Dándalo 57, tercero Palpalá 54 en 1'13" 1|2 los 1.200 metros y luego con 55 fué no placé en la carrera que hicieron puesta Fachinero 52 con Chaica 42 en 1'11" 3|5 los 1.200 metros.

Navarro lo ensayó en 800 metros, distancia que hizo en 46" 4|5.

Pacará — Ganó con 48 kilos, siendo segundo Marie Antoinette II 52, tercero Chaché 45 en 1'32" los 1.500 metros y luego con 48 kilos fué no placé de Mamita II 48 en 1'37" 1|2 los 1.600 metros.

Es una carrera brava.

Doña Alda — Fué tercera en el clásico Ignacio Correas ganado por Falerna, segunda Diakova en 1'26" 3|5 los 1.400 metros y luego fué no placé en el clásico Selección ganado por Cantaridina en 2'6" 1|2 los 2.000 metros.

Con su peón trabajó a la par de Bardo. No vale gran cosa.

Castelnau — Con 44 kilos fué tercero de Proteo 49, segundo Espartillar 54 en 1'38" los 1.600 metros y luego con 57 kilos fué segundo de Colenso 57 en 2'5" 4|5 los 2.000 metros.

Englander lo trabajó en la partida.

Ligaroti — Con 57 kilos fué cuarto de Beware 57, segundo Bardo 54, tercero Factótum 51 en 1'53" 1|5 los 1.800 metros y luego con 47 kilos fué segundo de Mamita II 48 en 1'37" 1|2 los 1.600 metros.

Con A. Quinteros hizo un brillante apronte. Puede ganar.

Well Meant — Salió de perdedor ganándole a Etrusco, tercero Cornillón en 1'25" 4|5 los 1.400 metros y luego volvió a ganar llegando segundo Art Nouveau, tercero Espartal en 1'25" 3|5.

Siempre es enemigo.

Ojo Bravo — Fué no placé de Maciste en 1'46" 1|5 los 1.700 metros y luego no placé de Castelnau en 1'56" 2|5 los 1.800 metros.

Con el peón hizo la partida.

Espartal — Con 51 kilos fué cuarto de Preámbulo 55, segundo Art Nouveau 50, tercero Zapirón 48 en 1'52" 1|2 los 1.800 metros y luego fué tercero de Well Meant, segundo Art Nouveau en 1'25" 3|5 los 1.400 metros.

Romanelli lo ensayó a la par de Petain marcando 42" 1|2 en 700 metros.

Florilegio — Con 55 kilos fué no placé de Vino Vino 54 en 1'13" 1|2 los 1.200 metros en el clásico La Madrid y luego fué tercero de Mystery, segundo Hurgón en 1'39" 2|5 los 1.600 metros.

Dirigido por Acosta hizo 800 metros en 48". Les gusta mucho.

Golden Rod — Con 54 kilos fué no placé de Rosedal 54 en 1'38" 2|5 los 1.600 metros y luego fué no placé de Well Meant en 1'25" 3|5 los 1.400 metros.

Es difícil.

Caçique — Fué no placé en el clásico Río de la Plata ganado por Dareful en 2'7" 4|5 los 2.000 metros y luego con 53 kilos fué no placé de Mamita II 51 en 1'38" 3|5 los 1.600 metros.

Anda corriendo mucho.

Comunal — No placé con 54 kilos de Pasteur 54 en 1'26" los 1.400 metros y luego con 54 kilos no placé de Well Meant 56 en 1'25" 3|5.

Anda regular.

Parigot — Con 50 kilos fué no placé de Preámbulo 55 en 1'52" 1|2 los 1.800 metros y luego con 52 kilos fué no placé de Colenso 57 en 1'52" los 1.800 metros.

Puede correr bien.

Aprés-Moi — Fué segunda de La Pinguina en 1'41" 2|5 los 1.600 metros y luego con 50 kilos fué cuarto de Colenso 57, segundo Nougat 53, tercero Muñeira 55 en 1'52" los 1.800 metros.

Es un lance muy probable.

Mercenario — No placé con 44 kilos de Mamita II 48 en 1'37" 1|2 los 1.600 metros y luego no placé con 52 kilos de Colenso 57 en 1'52" los 1.800 metros.

Anda regular.

SEXTA CARRERA

Distancia 1500 metros

Ficaria. — Fué no placé con 50 kilos de Huarmí 52 en 1'25" 4|5 los 1400 metros y luego con 42 tercera de Huarmí 45, siendo segunda efímera 41 en 1'6" 4|5 los 1000 metros.

Anda regular.

Isoca — Cuarta con 55 kilos de Diane Royale 52, Yerba Mota 47 y Ficaria 55 en 1'26" 2|5 los 1400 metros y luego con 53 no placé de Huarmí 52 en 1'25" 4|5 la misma distancia.

J. Etchechurry lo aprontó en la partida marcando 42" 1|5.

Diane Royale — Con 47 kilos fué no placé de Herodias 45 en 1'32" los 1500 metros y luego con 52 segunda de Huarmí 52 en 1'25" 4|5 los 1400 metros.

Tiene buena carrera.

Ica — No placé con 55 kilos de Diane Royale 52 en 1'26" 2|5 los 1400 metros y luego con 52 kilos fué no placé de Huarmí 52 en 1'25" 4|5 los 1400 igualmente.

Es difícil.

Binette — No ha corrido más que una vez este año en Palermo y en una prueba para ganadoras de 3 años el 9 de enero, con 54 kilos fué no placé de Perjura 54 en 1'8" 1|2 los 1100 metros.

Anda regular.

Fisgona — Con 44 kilos fué no placé de Herodias 45 en 1'27" 4|5 los 1400 metros y luego con 49 fué no placé de Lescaut 48 en 1'26" 3|5 la misma distancia.

No creemos.

Mariucha — Con 50 kilos fué segunda de Kilinga 54 en 1'39" 4|5 los 1600 metros y después con 49 no placé de Kilinga 58 en 1'45" 3|5 los 1700.

Peude correr bien.

Malviz — No placé con 46 de Lescaut en 1'26" 3|5 los 1400 metros y luego con 50 no placé de Gramillón 58 en 1'52" 1|2 los 1800 metros.

Es difícil.

Our Queen — Con 42 kilos fué tercera de Herodias 45 siendo segunda Malvasía 42 en 1'32" los 1500 metros y luego con 43 fué segunda de Rondé du Soir 48 en 1'37" 4|5 la milla.

Les gusta mucho.

Deyanyra — No placé con 54 kilos de Malilla 51 en 1'39" 4|5 los 1600 metros y luego con 40 fué no placé de Perfidia 46 en 2'5" los 2000 metros.

Es difícil.

Barbada — Fué primera en las vallas con 65 kilos siendo segundo Guitry 63 en 3'40" 2|5 los 3200 metros y luego también en vallas volvió a ganar con 63 kilos, siendo segundo Curupí 61 en 2'48" 2|5 los 2500.

Anda regular.

Camboatá — Corrió una vez este año y con 49 kilos fué no placé de Huarmí 52 en 1'25" 4|5 los 1400 metros.

Es difícil.

Malvasía — Con 42 kilos fué segunda de Herodias 45 en 1'32" los 1500 metros y después con 48 fué cuarta de Huarmí 52 siendo segunda Diane Royale 52, tercera Herodias 52, en 1'25" 4|5 los 1400 metros.

Aprontó en 42" 1|2. Tiene buena carrera.

Caravel — Con 44 kilos fué no placé de Liucha 48 en 1'39" los 1600 metros y después con 47 fué no placé de Deseada 52 en 1'27" 1|2 los 1400 metros.

Es difícil.

SEPTIMA CARRERA

Distancia 1.700 metros

Wotan — Con 58 kilos fué no placé de Chucker Out 53 en 1'37" 4|5 los 1600 metros y luego con 62 kilos fué segundo en el clásico Estados Unidos del Brasil ganado por La Natita 60 en 1'38" la misma distancia.

E. García lo trabajó en la partida. Anda regular.

Full Hand — Con 49 kilos fué segundo de Aguerrido 50 en 1'37" los 1600 metros y luego con 52 segundo de Estro 49 en 1'44" 1|2 los 1700 metros.

Con Quinteros marcó 49" 1|2 en 800 metros.

Estro — Con 56 kilos fué tercero de Mamita II 48 siendo segundo Ligaroti 47 en 1'37" 1|2 los 1600 y luego ganó con 49 siendo segundo Full Hand 52, tercero y último Siete y Medio 60 en 1'44" 1|2 los 1700 metros.

Debe ser el ganador. Hizo 800 metros en 47" 2|5.

OCTAVA CARRERA

Distancia 2200 metros

Floripar — Con 50 kilos fué segundo de Matatías 46 en 2'17" 4|5 los 2200 metros y luego ganó con 50 siendo segundo Matatías 49, tercero Cracker 52 en 2'18" 3|5 la misma distancia.

Aprontó como para ganar.

Banderaló — Fué cuarto y último con 50 kilos de Duc de Rovigo 52 siendo segundo Chucker Out 57, tercero Full Hand 51 en 1'53" 2|5 los 1800 metros y luego con 48 fué cuarto de Floripar 50, siendo segundo Matatías 49, tercero Cracker 52 en 2'18" 3|5 los 2200 metros.

E. García lo pasó suave en la partida en 44" 3|5.

Palo Errao — Con 50 kilos fué tercero de H. P. 47 siendo segundo Aguerrido 50 en 1'38" 2|5 los 1600 metros y luego con 52 fué no placé de S. V. P. 44 en 2'39" 2|5 los 2500 metros.

Con E. Saavedra marcó 48" en 800 metros. Siempre anda mucho.

Matchbox — Con 48 kilos fué no placé de S. V. P. 44 en 2'39" 2|5 los 2500 metros y luego con 44 fué no placé de El Príncipe 46 en 2'59" 2|5 los 2800 metros.

Está corriendo mal.

Dareful — No placé con 54 kilos de Cabaret 55 en 2'20" en los 2.200 metros y luego no placé con 55 de Colenso 57 en 1'52" los 1.800.

Anda regular.

Max Linder — No placé con 46 de Per Ridere 55 en 1'51" 1|2 los 1800 metros y luego con 40 no placé de Floripar 50 en 2'18" 3|5 los 2200 metros.

Es difícil.

Submarino — Con 55 kilos fué cuarto de Bon Homme 50, siendo segunda Marie Antoinette 53, tercero Nougat 55 en 2'5" 3|5 los 2000 metros y después con 42 no placé de Floripar 50 en 2'18" 3|5 los 2200 metros.

Marcó 42" en la partida.

Corchito — No placé con 40 kilos de Per Ridere 55 en 1'51" 1|2 los 1800 metros y luego con 51 kilos fué no placé de Gefe 51 en 2'5" 4|5 los 2000 metros.

Con Ardouin hizo 800 metros en 49" 2|5.

Tamandaré — Con 41 kilos fué tercero de Facundo III 52 siendo segundo Perlino 43 en 2'18" 4|5 los 2200 metros y luego con 46 kilos fué no placé de Fachinal 49 en 2'7" 1|5 los 2000 metros.

Es el lance.

TAMANDARE

El hijo de Kilmarnock hace mucho tiempo que no corre, pero viene a hacer su rentree con ejercicios bastante sugestivos y como sólo le han correspondido 43 kilos, es bueno no descuidarlo.

FLORIPAR

El hijo de Greenan tiene un compromiso para mañana que parece complicado por los 60 kilos que le han asignado, pero, sin embargo lo consideramos el más probable ganador.

Floripar pasa hoy por un buen momento de preparación y las ventajas que dispense no pueden ser un obstáculo para que vuelva a imponerse.

A nuestro parecer los más serios enemigos de Floripar son Corchito y Tamandaré.

ESTRO

47" 2|5 EN 800 METROS

El hijo de Jardy tiene mañana otro premio a su disposición.

Dirigido por A. Amoroso hizo 800 metros en 47" 2|5 y como los únicos contrarios que tiene son Full Hand y Wotan, nos parece que puede obtener un nuevo triunfo.

CORCHITO

El hijo de Druid tiene en el handicap final de mañana una brillante oportunidad para rehabilitarse de sus últimas malas performaces.

Corchito viene a la carrera con un floreo de 2'42" los 2.500 metros, que por la forma como lo hizo es bastante bueno.

El jockey del pupilo del stud El Cerro será mañana Acosta y en su apronte de hoy dirigido por Ardouin hizo 800 metros en 49" 2|5.

ALPATACO

Es uno de los mejores candidatos de la carrera de potrillos perdedores.

Hemos tenido oportunidad de verlo hacer la partida dirigido por su peón y su estado permite creer que en cualquier oportunidad de éstas abandonará la categoría de perdedor.

LORD BEATTY

El pupilo del stud Buenos Aires se ha desempeñado bastante bien en su reciente compromiso, después de haber venido mal colocado durante la carrera.

Su jockey será de nuevo Englander y le merece a su ecurie mucha confianza en la reunión de mañana.

Restaurant Armenonville
AVENIDA ALVEAR (Palermo)
U. T. 533 (Palermo)
YA SE INICIO LA
INAUGURACION
DE LOS
DINERS CONCERT
Con Corderito al asador
a PRECIO FIJO
$ 3.50 el Cubierto $ 3.50

IMP

47" 2|5 EN 800 METROS

Ya no hay que esperar mucho bueno de este hijo de Polar Star, pero sin embargo los ejercicios que produce son bastante buenos.

Piloteado por Arcuri, Imp hizo hoy un apronte de 800 metros, recorriendo la distancia en 47" 2|5.

A pesar de su última mala carrera, se le hará cumplir su compromiso.

ROBIN HOOD

42" 2|5 LOS 700 METROS

Después de un prolongado reposo reaparece mañana este hijo de Diamond Jubilee, contando con algunos ejercicios que no son malos.

El encargado de trabajarlo hoy, ha sido J. Etchechurry, haciendo 700 metros en 42" 2|5. Al entraineur Orezzoli le gusta bastante la carrera.

AQUILON

600 METROS EN 37"

Este hijo de Dieudonné es una constante amenaza para la cátedra, siendo general la voz de alarma de que con él han de dar un golpe.

Lo vimos trabajar en 600 metros, cubriendo la distancia en 37" y en muy buen estilo.

El estado del representante del stud Tricolor es bastante favorable.

PATA DE GALLO

42" EN LA PARTIDA

El stud El Cerro tiene una brillante oportunidad para adjudicarse una carrera en la reunión de mañana.

Con 49 kilos y en contra de Zanguango que es su principal enemigo, Sánchez y Gaiteiro, nos parece que debe imponerse.

Al hijo de Pippermint hoy lo trabajó Arcuri sobre 700 metros recorriendo la distancia en 42", pero sin ser mayormente exigido.

WELL MEANT

El hijo de Ben d'Or tiene un compromiso para mañana, donde contará con muchísima opinión, de acuerdo con sus dos recientes performances.

El aumento de tiro no creemos que pueda restarle mayormente probabilidades.

Well Meant será dirigido de nuevo por el aprendiz Blanco.

FLORILEGIO

48" 2|5 EN 800 METROS

Después de haber sido preparado convenientemente y de contar con una corrida de 1'41" la milla, reaparecerá mañana este hijo de Saint Wolf, en una carrera donde puede tener espléndida figuración.

Al pupilo de Valentín Fernández lo trabajó hoy Máximo Acosta, quien también lo dirigirá haciendo un ensayo de 800 metros en 48" 2|5.

Con un poquito de suerte (cosa que no le falta a su jockey), ha de ser difícil arrebatarle el triunfo a Florilegio.

PREAMBULO

Con el descargo que le corresponderá al hijo de Dusty Miller por ser corrido por un jockey aprendiz, su chance aumenta considerablemente en el handicap de productos de 3 años.

Colocado en 53 kilos, bien puede disputarle el triunfo a Well Meant y Florilegio, que parecen ser los mejores candidatos de esa carrera.

DIANE ROYALE

Es la hija de Bridge of Canny, acaso la mejor candidata del premio Rolando y si repite su última performance lógicamente debe ser la ganadora.

En su apronte de hoy se desempeñó admirablemente.

MALVASIA

42" 1|2 LOS 700 METROS

La hija de Fulmen con el peso reducido que lleva puede en su respectivo compromiso obtener una excelente figuración.

Hoy con su peón hizo la partida en 42" 1|2, siendo un ensayo bastante bueno.

A nuestro parecer Malvasia tiene la misma chance que la más indicada.

JACOBINA

Cumple mañana su compromiso en la carrera reservada para potrancas perdedoras, y aunque no cuenta con mayores bondades, por sus performances anteriores, las últimas especialmente bastante regulares, puede muy bien salir en esta ocasión de la categoría a que pertenece.

Jacobina será dirigida por T. N. Fernández, piloto que también la ejercitó hoy en la partida reglamentaria, marcando 43".

PRONOSTICOS DE LA PRENSA PARA LA REUNION DE MAÑANA EN PALERMO

DIARIOS	1.a carrera	2.a carrera	3.a carrera	4.a carrera	5.a carrera	6.a carrera	7.a carrera	8.a carrera	Gan.	Placé	N/c.	NOVIEMBRE Gan.	Placé	N/c.
LA EPOCA	Macabeo	Jubel	Alpataco	Pata de Gall	Florilegio	Our Queen	Estro	Floripar	263	167	38	25	14	7
The Standard									246	177	30	27	13	4
Ultima Hora	Macabeo	Jubel	Lord Beatty	Pata de Gall	Well Meant	Our Queen	Estro	Floripar	246	166	37	29	12	5
Rev. Americana	Macabeo	Jubel	Lord Beatty	Pata de Gall	Well Meant	Our Queen	Estro	Floripar	241	157	34	25	17	4
Gaceta de B. A.	Mérito	Jubel	Lord Beatty	Pata de Gall	Preámbulo	Our Queen	Estro	Floripar	240	124	47	23	11	4
El Diario	Mérito	Jamás	Lord Beatty	Sánchez	Preámbulo	Diane Royal	Estro	Floripar	237	122	36	22	8	6
La Tribuna	St. El Plátan	Jubel	Lord Beatty	Stud Florest	Well Meant	Our Queen	Estro	Floripar	226	126	48	22	9	4
Los Sucesos	St. El Plátan	Jubel	Imp	Pata de Gall	Preámbulo	Our Queen	Estro	Tamandaré	225	138	44	22	15	4
La Voz del Norte	Mérito	Jubel	Lord Beatty	Pata de Gall	Ligaroti	Malvasia	Estro	Corchito	220	165	53	19	16	10
Fray Mocho	Macabeo	Jubel	Atila	Pata de Gall	Ligaroti	Malvasia	Estro	Floripar	212	137	36	22	13	5
El Oeste	Macabeo	Jubel	Atila	Pata de Gall	Ligaroti	Malvasia	Estro	Floripar	212	137	36	22	13	5
El Diario Español	Mérito	Jubel	Alpataco	Pata de Gall	Well Meant	Malvasia	Full Hand	Floripar	206	153	64	21	13	5
Revista Sportiva	Macabeo	Jacobina	Lord Beatty	Pata de Gall	Well Meant	Our Queen	Estro	Corchito	203	162	77	16	12	12
El Nacional	Macabeo	Jacobina	Imp	Pata de Gall	Preámbulo	Malvasia	Estro	Corchito	203	143	42	18	11	7
La P. degli Italiani	Mérito	Jacobina	Tresillo	Aspirante	Florilegio	Our Queen	Estro	Tamandaré	199	159	48	17	9	5
O'Balilla	Mérito	Jubel	Atila	Zanguango	Ligaroti	Malvasia	Estro	Tamandaré	196	130	67	27	10	4
La Mañana	Macabeo	Jubel	Imp	Pata de Gall	Preámbulo	Our Queen	Estro	Tamandaré	192	135	33	18	17	3
Giornale d'Italia	St. El Plátan	Jubel	Lord Beatty	Pata de Gall	Aprés-Moi	Diane Royal	Estro	Floripar	190	138	53	16	13	4
Il Roma	Mérito	Jubel	Aquilón	Pata de Gall	Well Meant	Caravel	Wotan	Dareful	182	133	71	14	13	10
Vida Porteña	Macabeo	Jacobina	Alpataco	Stud Florest	Preámbulo	Our Queen	Estro	Corchito	156	132	28	22	12	10
La P. de Belgrano	Macabeo	Jamás	Betso	Zanguango	Well Meant	Diane Royal	Estro	Corchito	124	90	32	11	11	10
Guarino	Mérito	Jubel	Betso	Pata de Gal	Well Meant	Barbada	Wotan	Palo Errao	101	103	50	15	11	10
Los Aliados	Mérito	Bretona	Lord Beatty	Aspirante	Florilegio	Malvasia	Estro	Dareful	83	45	13	22	11	9
Gaceta de España	Macabeo	Jubel	Lord Beatty	Zanguango	Well Meant	Malvasia	Estro	Tamandaré	76	61	59	18	10	11
Tits-Bits	Macabeo	Jubel	Alpataco	Pata le Gallo	Florilegio	Malvasia	Estro	Floripar	70	48	41	29	9	5
La Palabra (S. M.)	Mogador	Jamás	Vondaval	Pata de Gall	Aprés-Moi	Our Queen	Wotan	Tamandaré	44	23	14	25	11	9

43

Es la gran marca argentina libre de todos los trusts —

Piccardo y Cía. Ltda.
Defensa 1278

ANTIQUARY WHISKY ESPECIAL EL GRAN FAVORITO
E. M. DE SANTA COLOMA. CHACABUCO 319
GORDON'S DRY GIN

JUBEL

1'26" LOS 1.400 METROS

Los otros días, cuando fué nuestra favorita, la hija de Polar Star fracasó, pero para nosotros no tiene importancia esa defección.

Jubel después de esa carrera fué sometida a una corrida de 1.400 metros, cubriendo la distancia en el recomendable tiempo de 1'26".

Su jockey será otra vez Englander, quien en esta ocasión ha de saber sacar provecho de los buenos apróntes que tiene.

JAMAS

34" 3|5 EN 600 METROS

La defensora del stud La República, que será nuestra favorita, produjo un notable apronte sobre 600 metros piloteada por el aprendiz Etchechurry.

En recorrer la distancia empleó 34" 3|5 y teniendo en cuenta su última carrera, creemos que mañana será un poco difícil que las contrarias que lleva puedan precederla en el disco.

ATILA

Reaparece el hijo de Diamond Jubilee en condiciones de producir una brillante performance.

Después de mucho trabajo el entraineur Orezzoli ha conseguido colocarlo en condiciones y cree que mañana ha de estar muy próximo a los puestos de preferencia.

Tiene algunos ejercicios a la par de Visionario en los que Atila se ha impuesto fácilmente.

Es un candidato de no descuidar.

OUR QUEEN

Con el peso que lleva y la monta que se le ha designado, le vemos a la hija de Your Majesty una brillante oportunidad para adjudicarse una carrera.

Los últimos ejercicios producidos por la pupila del stud La Eneida, han sido bastante buenos.

ENCANTO

Vale poco, y aún con esas escasas bondades se mantienen las mismas esperanzas en su caballeriza, confiando el entraineur del stud El Talar en un resurgimiento que si bien no llevará a su pupila a la gloria ha de dejarla a mitad de camino, entre las productivas, entre las que rinden beneficio...

Encanto se ha conducido bien en la partida reglamentaria, ejercicio realizado hoy dirigida por su peón.

Claro está que todo lo anteriormente expresado es lo que desea su entraineur, aunque también él como nosotros bien sabe que para hacer campaña hay que empezar por ganar la primer carrera... y esa todavía está lejos...

DIJITAL

Nos informan del stud Alvear que la crack de la casa, Dijital, sigue muy bien después del fuego que se le aplicó últimamente con el objeto de curarla de la grave manquera que la alejó de las pistas.

Sería realmente agradable verla nuevamente en las pistas después de haberla dado de baja su entraineur, nosotros, nuestros colegas y todos... Es que esta hija de Calepino es de una resistencia extraordinaria.

CANORA

La crack del stud Los Rosales disputará, como es sabido, el clásico Palermo el próximo domingo, donde seguramente ha de tener, una excelente figuración, dadas las grandes probabilidades que deben asignársele por su reciente triunfo y por toda la campaña del presente año bajo todo concepto, brillante.

Canora en 800 metros que hizo esta mañana dirigida por Englander marcó 47" 4|5. Su estado es perfecto.

Saint Emilion - Sangre Azul

Los dos cracks del stud Don Gonzalo que en sus últimos compromisos cayeron derrotados contra la opinión casi general del público y la absoluta seguridad de triunfo de sus propietarios, se hallan en la actualidad recluídos en sus boxes, próximos a ser curados, pues ambos parecen que no han quedado bien.

A Sangre Azul nos informan que habrá necesidad de aplicarle puntas de fuego y Saint Emilion que ha quedado algo descarnado, recibe un tratamiento especial a fin de ponerlo en condiciones de disputar el clásico Capital.

FALERNA

Por descanso no ha de quedar; y bien hacen los propietarios de la "diminuta... etc." si no encuentran una oportunidad favorable donde pueda lucirse obteniendo una nueva victoria.

Falerna dirigida por Englander fué ejercitada en mil metros marcando 1'1" 4|5, sin que se le exigiera mayormente.

El estado de la "diminuta, etc..." no puede ser más satisfactorio.

CHISPAZO II

También este pupilo del stud Don Gonzalo parece que no se halla muy sano de la garganta, pues si nuestros oídos no oyeron mal, esta mañana mientras el hijo de Your Majesty recorría mil metros, dejó escapar varios ronquidos, señal infalible... de que es roncador.

Sin embargo, para afirmarlo categóricamente, queremos que lo observe el colega especialista en la materia...

Chispazo en los mil metros marcó 1'1" 1|5, dirigido por Acosta.

ENTRETENIDO

Este buen hijo de El Chacho se mantiene en el estado excelente de sus últimos triunfos sin decaer, preparándose actualmente para disputar los clásicos Coronel Pringles y Alvear, donde puede tener una lucida figuración.

Entretenido dirigido esta mañana por su peón cubrió la partida reglamentaria en buen tiempo.

Es indudablemente el defensor del stud El Talar un potrillo descollante en su categoría, la inmediata inferior a la de los cracks...

REPIQUE

Se le ha permitido al jockey Rivero concurrir a la cancha los días de apronte a fin de irse entrenando para reaparecer seguramente en los primeros días del próximo año, para cuya fecha ya se le habrá concedido nuevamente su patente.

Hoy ejercitó a Repique a la par de otro compañero de stud que dirigía Saavedra, cubriendo los 1.000 metros en 1'2" 3|5.

El hijo de Américo se halla listo para reaparecer en cualquiera de los próximos handicaps.

EDITH CAVELL

Esta potranca, hija de El Chacho que al cuidado del competente entraineur Carabajal actuó a mitad de año sin mayor figuración, no ha abandonado las pistas definitivamente como habrán podido creer sus más "entusiastas" partidarios... Edith Cavell, la heroína belga, ha permanecido en cura todo este último tiempo y hoy ya completamente repuesta, ya vuelve a las pistas donde cumple con toda regularidad ejercicios de galope largo.

Edith Cavell reanudará su campaña en los meses de verano, donde tal vez pueda actuar con más suerte, dado que los competidores no son de mayores bondades tampoco.

Así nos informa el entraineur Carabajal siempre alegre y confiado...

CONCURSO HIPICO

Llénese el cupón adjunto y mándese a este diario, Avenida de Mayo 769, sección "Concurso Hípico", antes de las 12 m. del día de carreras, para optar a los siguientes

PREMIOS

1.o Acertando 5 ganadores, 1 caja de 20 atados c. u. de cigarrillos . . . EXITO Argentino
2.o Acertando 6 ganadores, 2 cajas de 20 atados c. u. de cigarrillos . . . EXITO Argentino
3.o Acertando 7 ganadores, 5 cajas de 20 atados c. u. de cigarrillos . . . EXITO Argentino
4.o Acertando 8 ganadores, 10 cajas de 20 atados c. u. de cigarrillos . . . EXITO Argentino

En todos los casos debe indicarse el nombre del caballo y no del stud.

Acertando varios cupones un mismo concurrente, se le deferirá solamente el premio mayor.

HIPODRO ARGENTINO
Reunión del 3 de diciembre de 1916

1.a carrera ....
2.a carrera ....
3.a carrera ....
4.a carrera ....
5.a carrera ....
6.a carrera ....
7.a carrera ....
8.a carrera ....
Nombre ....
Domicilio ....

Cada carta de catedrático debe venir acompañada de un cupón de los cigarrillos EXITO ARGENTINO que contienen las etiquetas de 0.20 cts.

Hipódromo Argentino

MONTAS Y COMPETIDORES

Primera carrera—2.500 metros
A las 2 p. m.

1	Saltarín	6	73	C. Clemente
2	Macabeo	6	73	N. Benegas
3	Mérito	7	73	X. X.
4	Sunchales	5	71	B. Sánchez
5	Mogador	4	67	J. Burgos
6	Bajo Hondo	4	67	B. Alarcón
7	Dentelle	4	65	X. X.
8	Lindona	4	65	R. de Wilde

Segunda carrera—1.400 metros
A las 2.30 p. m.

1	Florida	3	56	M. Colonel
2	Nube	3	56	E. Muraña
3	Gramillita	3	56	G. Benvenutti
4	Jubel	3	56	D. Englander
5	Jacobina	3	56	T. N. Fernande
6	Bretona	3	56	D. Cardoso
7	Manón II	3	56	X. X.
8	Jamás	3	56	J. Etchechurry
9	La Novia	3	56	P. Cichetti

Tercera carrera—1.600 metros
A las 3 p. m.

1	Atila	3	56	M. Lema
2	M. Angel	3	56	No corre
3	Tocles	3	56	X. X.
4	Imp	3	56	F. Arcuri
5	Betso	3	56	X. X.
6	Vendaval	3	56	J. Fernández
7	Robin Hood	3	56	A. Denna
8	Alpataco	3	56	C. Fernández
9	Lord Beatty	3	56	D. Englander
10	Ciudadano	3	56	E. García
11	Lamento	3	56	T. N. Fernández
12	Talcahuano	3	56	P. Cichetti
13	Luneville	3	56	R. Romanelli
14	Tresillo	3	56	R. Carabajal
15	Aquilón	3	56	C. Fenucci

Cuarta carrera—1800 metros
A las 3.30 p. m.

1	Gaiteiro	4	59	C. Fenucci
2	El Tony	5	58	G. Benvenutti
3	Zanguango	4	53	J. Etchechurry
4	Eneas	4	58	A. Navarro
5	Sánchez	5	57	X. X.
6	El Payo	4	53	R. A. Carabaja
7	Pandillero	4	49	J. Fernández
8	Pata de Gallo	4	49	F. Arcuri
9	Petain	5	49	M. Lema
10	Ave César	4	46	X. X.
11	Aspirante	4	46	A. Quinteros
12	Wateville	4	45	S. U. Morales
13	Aluminio	4	45	F. Barrozo

Quinta carrera—1.600 metros
A las 4 p. m.

1	Preámbulo	3	56	F. Barrozo
2	Vino Vino	3	55	A. Navarro
3	Pacará	3	51	A. Denna
4	Doña Alda	3	49	M. Lema
5	Castelnau	3	49	D. Englander
6	Ligaroti	3	48	A. Quinteros
7	Well Meant	3	48	S. Blanco
8	Ojo Bravo	3	45	X. X.
9	Espartal	3	45	R. Romanelli
10	Florilegio	3	45	M. Acosta
11	Golden Rod	3	45	No corre
12	Cacique	3	44	O. González
13	Comunal	3	44	X. X.
14	Parigot	3	44	P. Cichetti
15	Aprés-Moi	3	43	X. X.
16	Mercenario	3	43	S. U. Morales

Sexta carrera—1.500 metros
A las 4 y 30 p. m.

1	Ficaria	4	53	A. Navarro
2	Isoca	4	53	J. Etchechurry
3	D. Royale	4	51	E. García
4	Ica	5	51	C. Fenucci
5	Binette	4	50	O. González
6	Fisgona	5	50	T. N. Fernánde
7	Mariucha	4	49	X. X.
8	Malviz	5	48	J. Alvariza
9	Our Queen	4	48	M. Acosta
10	Deyanira	4	48	R. Romanelli
11	Barbada	4	47	G. Benvenutti
12	Camboatá	4	44	A. Quinteros
14	Malvasia	4	43	P. Cichetti
14	Caravel	4	43	F. Barrozo

Séptima carrera—1.700 metros
A las 5 p. m.

1	Wotan	5	61	E. García
2	Full Hand	4	52	A. Quinteros
3	Estro	4	52	M. Acosta

Octava carrera — 2.200 metros
A las 5.30 p. m.

1	Floripar	4	60	M. Lema
2	Banderaló	5	56	E. García
3	Palo Errao	5	54	E. Saavedra
4	Matchbox	4	47	A. Denna
5	Dareful	3	46	C. Fenucci
6	Max Linder	4	44	J. A. Ferrari
7	Submarino	3	44	P. Cichetti
8	Corchito	4	44	M. Acosta
9	Tamandaré	4	43	A. Quinteros

EMBELECO

LOS 700 METROS EN 42" 3|5

El jockey Torterolo trabajó a este defensor del stud Indecis sobre la partida reglamentaria marcando 42" 3|5.

Por la forma de desempeñarse no es difícil que pronto obtenga una victoria, ya que su preparación es bastante completa.

Víctor Emanuel - Librón

CORRIDA EN LA MILLA

Estos dos defensores del stud Los Cardos fueron sometidos a una corrida sobre la milla con bastante buen resultado, habiendo tardado en recorrer la distancia 1'43".

En el hermano de Solicitud iba el jockey David Englander, piloteando a Librón su peón.

Pronto hará su aparición en una carrera de perdedores Víctor Emanuel, no siendo difícil que abandone la categoría a que todavía pertenece.

Tal es, por lo menos, la opinión de su caballeriza.

LA ÑATA

La hija de Cyllene no ha dado señales de progreso todavía, y quién sabe cuando ha de darlas, porque a pesar del hermoso tipo y las inmejorables corrientes de sangre, falta saber si hay algo bueno dentro de tanta belleza...

Fué ejercitada por el jockey Arcuri en la partida reglamentaria, tan suavemente que no nos ha sido posible por ese ejercicio sacar nada en consecuencia.

BURIL

Reaparecerá excelentemente preparado, como es costumbre de todos los pupilos del entraineur Jaén, en una de las próximas reuniones, y de acuerdo con lo que ya hemos anticipado si en esa prueba se conduce bien, será enviado a disputar los clásicos de Maroñas.

En mil metros fué ejercitado esta mañana por el jockey Arcuri marcando 1'1" 1|5.

El hijo de Fulmen y Bahía Blanca se prepara a continuar la serie...

DIAKOVA

La ganadora de la Polla de Potrancas sin más programa clásico que cumplir, será de la partida en un handicap donde se le presentan condiciones favorables.

Se mantiene en buen estado, a juzgar por sus ejercicios privados siempre satisfactorios.

Marcó 1' 3|5 en mil metros, esta mañana, no muy exigida por el jockey Arcuri que la piloteó durante el apronte.

HUMBERTITO

Su breve campaña ha dejado una impresión favorable, y por ella deducimos que el hijo de Galloway tendrá seguro porvenir en los handicaps donde será inscripto no bien se halle en condiciones de reaparecer.

Humbertito produjo un buen ejercicio en 800 metros dirigido por Englander. Le tomamos 48" 3|5.

El entraineur Telmo Miguez confía como nosotros en la campaña futura de su pupilo.

LEADER

El pupilo de Valentín Fernández se halla en perfectas condiciones, manteniendo su estado a base de ejercicio que cumple satisfactoriamente.

Hoy lo vimos recorrer en excelente estilo 1.000 metros dirigido por T. N. Fernández, y si nuestro cronómetro está exacto tardó en recorrer esa distancia 59" 4|5.

Leader tiene en todas las reuniones oportunidad para ser inscripto; y es por lo tanto segura su presentación en uno de los próximos programas en el que será anotado oportunamente.

CHANGUI

Es tan peligroso aventurar una opinión cuando se sabe que ha de contrariar a determinados profesionales, que la mayoría de las veces se propone callar como sistema más cómodo y de más práctico resultado.

Hoy cuando fué ejercitado Changui pusimos toda nuestra atención... y nos pareció que roncaba, lo cual es de lamentarse de un elemento que podía resultar regular.

Sin embargo, dado el estado de la pista, no se condujo mal en el ejercicio a que hoy fué sometido en la partida reglamentaria, tardando en recorrerla 42".

Hubiéramos preferido no darle a Ambrosio Elnen el natural disgusto que debe producir esta noticia hecha pública, no obstante como hay colegas "especialistas en ronquidos", ellos hubieran anticipado la novedad como quien consigue una primicia sensacional... y el mal resulta lo mismo...

ART NOVEAU

SU TRABAJO EN 1.000 METROS

El pupilo de Jaén fué trabajado por el jockey Francisco Arcuri sobre la distancia de mil metros marcando 1'3".

Este defensor del stud La Lucha que a su velocidad no une la cualidad de guapo está muy lindo y no ha de tardar en obtener una nueva victoria.

POPULAR

De las vallas ha vuelto a las carreras llanas para las cuales se le ha dado corrida en la milla bajo la dirección de Saavedra, marcando 1'40" 2|5.

Conservan la esperanza de obtener todavía alguna victoria más lucrativa que la del "steeple" con el resistente tordillo... Nosotros no abrimos juicio.

KRONDORF

Se halla anotado en una carrera sobre 2.200 metros para el 8 del entrante mes y con los kilos que le han correspondido, no podrán hacerlo nada ni Posadas ni Given Or que aparecen como sus principales enemigos.

Krondorf esta mañana dirigido por Quinteros fué ejercitado en 2.200 metros marcando 2'23" 4|5 y en los últimos 2.000 metros 2'9".

DEL STUD ALVEAR

Varios son los ejercicios realizados esta mañana por los pupilos del entraineur Vizcay, de los cuales merecen citarse los siguientes preferentemente:

S. V. P. — En mil metros marcó un minuto el regular hijo de Sardonix que reaparecerá en breve en otro handicap, donde le ha correspondido un reducido peso, que lo coloca en condiciones de poder repetir su útima hazaña. Anda muy bien.

Dove — El peón la ejercitó con regular resultado en la partida reglamentaria.

Hasta tanto no pueda moderarse su carácter irascible, nada conviene decir sobre el porvenir de esta hija de Calepino.

Maciste — En 46" 2|5 cubrió los 800 metros el veloz hijo de Indígena, cuyos próximos compromisos están en un handicap y en el clásico Chapar. El estado de preparación del hermoso obscuro es satisfactorio.

Spark — En 1.700 metros se le dió corrida a la par de Divo, dirigidos respectivamente por Arcuri y Bastías. Se condujeron bien.

POSADAS

EN 700 METROS 42" 3|5

El aprendiz Etchechurry fué el encargado de someter a un trabajo en la partida de 700 metros al defensor de los colores de Jaén, desempeñándose como de costumbre muy bien.

El tiempo marcado fué de 42" 3|5, pero aún que fuera mayormente exigido.

Hará su reaparición en un handicap de 2.200 metros el día 8 del corriente, donde puede finalizar en los primeros puestos.

EFIMERA - SALVIA

1.000 METROS EN 1'1" 3|5

Los dos defensores de los colores de la Petite Ecurie fueron trabajados en 1.000 metros con las montas respectivas de A. Amoroso y C. Fenucci.

Tanto una como otra se condujeron satisfactoriamente, marcando 1'1" 3|5 en recorrer la distancia.

Se encuentran en condiciones de disputar cualquier carrera con buen éxito.

LA FLECHE

LOS 1.000 METROS EN 1'4"

Con la monta de F. Palacios fué trabajada en 1.000 metros marcando 1'4".

La hija de Jardy que pasa por un buen momento en su preparación, no ha de tardar en reaparecer en público y su actuación ha de estar de acuerdo con lo bien que se desempeña en sus ejercicios privados, habiendo ganado mucho con el descanso que se le ha dado.

BELLEGARDE

Tiene un próximo compromiso la hija de Hexagon en una prueba reservada para ganadoras de una carrera donde puede muy bien salir airosa no llevando más enemiga de consideración que Pacalea de la que también tenemos los mejores informes.

Hoy fué ejercitada por Arcuri — que la dirigirá también en ese compromiso — en mil metros desempeñándose bastante bien.

FACHINAL

El pupilo del entraineur Jaen no tardará en reaparecer una vez recuperados todos los medios perdidos, lo cual si lo consigue, ya es una garantía de varios triunfos, pues está probado que el hijo de Old Man posee bondades para alternar con éxito en una categoría intermedia.

Hizo hoy mil metros con buen resultado...

CRACKER

Arcuri lo ejercitó en 1500 metros conduciéndose bastante bien y como estas últimas performances del hijo de Dieudonné no han dejado satisfecho a su propietario, sabemos que se esmera a fin de conseguir reivindicarlo en uno de los próximos compromisos.

Cracker es un buen elemento que no tardará en conquistar una nueva victoria.

ESPARTILLAR

El hijo de Américo que al cuidado del entraineur Causa tan productiva campaña viene realizando, está listo para volver a la lucha con el mismo éxito, pues de acuerdo con sus ejercicios privados, puede decirse que pasa por un buen momento en su preparación.

Hoy lo vimos recorrer mil metros dejándonos la mejor impresión.

GIRONDINO

No tardará en debutar este pupilo de la Petite Ecurie que en privado ya ha demostrado hallarse en espléndidas condiciones conduciéndose regularmente en todos sus ejercicios.

Ardouin lo trabajó esta mañana en 800 metros marcando 50".

El entraineur de los Santos cree que tiene en este hijo de Old Man un pupilo de porvenir...

FOOTBALL

ASOCIACIÓN ARGENTINA DE FOOTBALL

CONSEJO DIVISIONAL

Nos informa la secretaría de la Asociación Argentina de Football, que si esta noche se consigue el número suficiente de delegados, celebrará sesión el consejo divisional para tratar la siguiente orden del día:

Reconsideraciones: 1.a Estudiantes (La Plata) v. Racing; 2.a Huracán v. Gimnasia y Esgrima; 2.a Boca Alumni v. Sp. Lanús.

Intermedia: Estudiantes (La Plata) v. Racing; Racing v. Platense; Martínez v. Barracas Central.

Segunda división: Lanús v. Barracas Central.

Tercera división: Barracas Juniors v. San Telmo; Estudiantil Porteño v. Arg. Juniors.

DEPORTES VARIOS

AUTOMOVILISMO

CLUB ESTUDIANTES DE BERNAL

Para el próximo mes de diciembre ha organizado este club, una excursión automovilística a manera de raid, sobre 900 kilómetros, con el recorrido siguiente: Bernal, Dolores, Mar del Plata y regreso.

La excursión contará con motociclistas, y ella ha despertado mucho interés.

Hasta ahora se inscribieron los siguientes corredores automovilistas: Pedro Malgor, Santiago Carraro, Carlos Badaraco, Manuel Partos, Angel Murlardé, Francisco Fresone y Manuel Badaraco.

Motociclistas: Oscar Poso, Gotardo Pedemonte, Félix Isis, José María Arancedo y Carlos Claros.

YACHTING

YACHT CLUB RIO DE LA PLATA

El plazo para las inscripciones de yates que disputarán el próximo domingo

HORTA Y CIA
FÁBRICA DE MEDALLAS
GRABADOS, ORFEBRERIA
Y FUNDICIÓN ARTISTICA.
B.mé MITRE 744 B. AIRES.
PIDAN NUESTROS CATÁLOGOS

las copas La Argentina e Invierno, vence hoy a las 6 p. m., por lo que la secretaría social, situada en la calle Sarmiento 643, escritorio 721, recibirá inscripciones hasta esa hora.

Recordamos que las pruebas serán reservadas para yates inscriptos en clubs que hayan adoptado el reglamento internacional.

CICLISMO

CLUB CICLISTAS UNIDOS

Hoy por la noche, a las 10, será clausurado el registro de inscripciones para la gran carrera plaza del Congreso-Pilar-Núñez que organiza el decano de los clubs del pedal y en la que se disputarán entre otros premios de importancia, la gran copa "Dunlop" y el premio Intendencia del Pilar.

El costo de las inscripciones es de pesos 4, 3, 2 y 1 para los socios corredores del club, aceptándose éstas para las categorías Independiente y Amateurs de primera y segunda, previa presentación de la licencia concedida por la Federación Ciclista Argentina.

ATLETISMO

LIGA ARGENTINA DE FOOTBALL

Con motivo de la inauguración de la temporada oficial de verano de esta liga, el consejo superior ha resuelto organizar un torneo deportivo el domingo 17 de diciembre, en un amplio campo de deportes, de acuerdo con el siguiente programa:

Primera parte (Por la mañana). — Carrera pedestre de 100 metros, reservada para perdedores menores de 18 años. Carrera pedestre de la milla (1.609), libre. Campeonato de football reducido para teams de cuarta y quinta división. Shotear al goal, para menores de 18 años. Carrera pedestre de 200 metros, libre. Carrera pedestre de 300 metros, reservada para menores de 16 años.

Segunda parte. — Carrera del moño, para señoritas y caballeros. Carrera pedestre en series. Campeonato de football reducido para teams de primera, intermedia y segunda división. Carrera pedestre de 500 metros. Carrera de banderitas para niñas. Match final del campeonato reducido de cuarta y quinta división. Match final del campeonato reducido, mayores.

A juzgar por los preparativos que realiza la comisión nombrada al efecto y la bondad del programa, que aún se ampliará con otros números, promete asumir poporciones de un éxito este festival.

Para mayores informes, dirigirse a la secretaría provisoria, Alvarez 2049, todos los días, de 7 a 9 p. m.

Harold Christensen, luchador de peso pesados, danés, disponiéndose a un encuentro con Joe Stecher, realizado en Nueva York.

TIRO

SOCIEDAD ITALIANA DE TIRO A SEGNO

El resultado de la primera sección del concurso anual de tiro organizado por esta institución e iniciado el último domingo en el stand de Villa Devoto, es el siguiente:

Categoría XX Settembre: J. B. Bianchi, 124, 99, 95, 318; E. L. Jourdan, 109, 95, 84, 288; A. Faleni, 107, 90, 82, 279; H. Degano, 90, 85, 65, 240; doctor F. Soto, 76, 66, 60, 202.

Categoría Trento e Trieste: C. J. Nessi, 98, 97, 97, 97, 97; J. B. Bianchi, 99, 96, 94, 93, 91, 473; A. Arigoni, 98, 97, 95, 91, 87, 468; J. M. Sirito, 97, 97, 92, 92, 86, 464; A. Fernández, 97, 92, 88, 88, 88, 453; A. Cummins, 94, 93, 92, 89, 84, 452; J. A. Rocca, 93, 89, 89, 88, 88, 441.

Categoría Argentina: B. Tealdi, 44, 48, 43, 42, 43, 42, 252.

Categoría Gorizia: J. Bernard, 40, 38, 37, 35, 34, 184; A. Fernández, 39, 36, 34, 33, 32, 173; P. Fava, 35, 35, 34, 34, 34, 172; H. Boggiano, 35, 33, 32, 32, 32, 31, 163; A. Arigoni, 37, 34, 31, 31, 29, 162; L. Piazza V., 36, 35, 32, 28, 25, 156; J. L. Bernasconi, 31, 31, 29, 29, 27, 147.

Categoría Confederación Nacional de Tiro: A. Arigoni, 42, 38, 37, 35, 34, 186; L. Piazza V., 38, 38, 35, 35, 33, 179.

Categoría Roma: C. L. Vuoto, 47, 45, 43, 43, 43, 221; A. Viñuela, 45, 42, 42, 41, 41, 211; H. Valzorio, 41, 40, 40, 40, 201; A. Storni, 43, 41, 37, 33, 33, 187; A. Merello, 43, 39, 33, 32, 30, 177; J.

Categoría Italia: A. Storni, 42, 37, 36, 35, 34, 184.

El concurso seguirá en los días 3, 8 y 10 de diciembre próximo.

VARIAS

CLUB S. VILLA BALLESTER

La asamblea general de socios realizada por este club ha elegido la siguiente comisión directiva para el próximo período:

Presidente, Arturo Lisso; vicepresidente, Vicente C. Nápoli; secretario, Pedro J. Garay; prosecretario, Lázaro Franzoni; tesorero, Juan D. Tancredi; protesorero, León Mompelat; vocales: Bernardo Lacoste, Vicente Bugallo (hijo), Antonio Salvatierra, José Avila, José E. Gradin y Benito Dacadaine.

FLORESTA ATLETIC CLUB

Recordamos que esta noche a las 8.30 realizarán los socios de este club en uno de los salones de actos públicos de "La Prensa" la asamblea general.

MUNDO COMERCIAL

EXTERIOR

TRIGO

CHICAGO, noviembre 29. — Se realizaron hoy operaciones con mercado tranquilo.

Para el trigo colorado americano, embarque en el mes de diciembre, hoy se obtuvo el precio de 166.

El último precio anotado fué de 166 en centavos oro americano por bushel.

Para remesas a entregar en el mes de mayo se anotó hoy al precio de 177 registrándose en las operaciones de ayer el precio de 175.

WINNIPEG, noviembre 29. — El trigo colorado americano, entrega en el mes de diciembre se negoció en la primera rueda realizada hoy en este mercado al precio de 183.

El precio adquirido para remesas a entregar en la misma fecha en las operaciones últimas fué de 184 5|8.

Estos precios son en centavos oro americano, por bushel.

MAIZ

CHICAGO, noviembre 29. — Para el maíz mixto americano a entregar en diciembre se registró hoy el precio de 87 1|2.

En las operaciones realizadas ayer se cotizó a 87 7|8 centavos oro americano por bushel.

LINO

DULUTH, noviembre 29.—El lino entrega en diciembre se negoció hoy en este mercado a 271.

El precio obtenido para las remesas a entregar en la misma fecha en las operaciones de ayer fué de 271.

Para remesas a entregar en el mes de mayo se anotó al precio de 278 1|2, anotándose ayer a 277 1|2 centavos oro americano por bushel.

INFORMES DE LAS COSECHAS MUNDIALES

LIVERPOOL, noviembre 29. — Acerca del estado y las condiciones en que se desarrollan las cosechas mundiales, en general y en particular, se dieron hoy a la publicidad las referencias siguientes:

India: La contribución del tiempo, que hace que las cosechas se desenvuelvan con normalidad, hace esperar se confirmen los pronósticos hechos con tal motivo.

Con el momento se espera obtener un buen rendimiento en la cosecha de trigo.

—En lino se opera con animación, persistiendo la demanda.

Europa. — El tiempo ha mejorado un tanto en las regiones agrícolas del centro y sur, no obstante lo cual la siembra se realiza lentamente.

Rusia. — —En mejores condiciones que las que se esperaban se desarrollan los trabajos de trilla.

—Los informes al respecto de la cosecha, en general, son favorables.

Australia. — Debido a la encuesta levantada por un agente de la agencia informativa Brrownhall, se puede estimar que el excedente de trigo en condiciones de exportar alcanza a 9.000.000 de quarters.

MERCADO COMERCIAL DE LONDRES

LONDRES, noviembre 29.—

Tipo de descuento del Banco de Inglaterra	6 o|o
Consolid. Británicos 2 1|2 o|o.	55 1|2
Títulos argentinos	
Empréstito nacional 1897, 4 o|o ley número 3387.	65.—
Bonos Obras de Salubridad, etc., de Buenos Aires, 1891, 5 o|o .	90 1|2
Empréstito Argentino de Obras Públicas, 1866, 5 o|o.	93.—
Empréstito Argentino de Conversión 1889 en lib. 4 1|2 o|o . .	81.—
Empréstito Argentino interno de 1909, 5 o|o.	88.—
Province of Buenos Aires, 5 o|o to 3 1|2 o|o Loan of 1906. . .	45 3|4

BOLSA DE PARIS

PARIS, noviembre 29.—

Renta Francesa 5 o|o	87.85
Renta Francesa, 3 o|o.	61.10

INTERIOR

BOLSA DE COMERCIO

Primera rueda

Cédula hipotecaria argentina de 6 o|o, antigua emisión, al contado: 61.000 a pesos 93.80; 37.000 a 93.90; total, 98.000.

Id para fin de mes: 70.000 a 93.80; 30.000 a 93.90; total, 100.000.

Id para diciembre 15: 40.000 a 93.90.

Id para diciembre 31: 50.000 a 94.10.

Id para enero 31: 50.000 a 91.

Cédula hipotecaria argentina de segunda serie, nueva emisión, al contado: 162.500 a 89.

Id para fin de mes: 18.000 a 89.

Crédito argentino de 1905, al contado: 2.000 a 88.60.

Bonos hipotecarios del Banco de la Provincia de Buenos Aires, de 6 o|o, al contado: 10.000 a 92.

Bonos municipales de pavimentación, cupón semestral, al contado: 6.800 a pesos 74.20.

Id para fin de mes: 18.000 a 74.20.

Id para diciembre 4: 10.000 a 74.20.

Certificados municipales de 7 o|o, al contado: 1.100 a 91.70.

Deuda interna consolidada de la provincia de Buenos Aires de 6 o|o, 2.a serie, al contado: 2.000 a 77.50.

Campos y Quebrachales Puerto Sastre (oro) al contado: 500 a 3.

Id para fin de mes: 1.500 a 2.95; 1.000 a 3; total, 2.500.

Id para diciembre 31: 500 a 3; 400 a 2.95; 700 a 3; 500 a 3.05; total, 2.100.

Id para enero 31: 500 a 3.10.

Banco Popular Argentino, al contado: 50 a 27.50.

DEMANDA Y OFERTAS DE TITULOS

En la Bolsa de Comercio fueron anotados hoy solicitados en compra los títulos y acciones siguientes:

La Mundial (seguros).

Se anotaron ofrecidos en venta los siguientes títulos:

Argentina de Edificación, Guatraché.

SON MUY MALAS
Leche con agua, como agua con leche.
Pero leche sin agua, aromática, sabrosa y nutritiva tal como es la
"Leche aséptica"
está probado que no hay.
Exigir siempre el producto nacional libre de composiciones.
Pedirlo a Viñas, Paraguay 954

MERCADO DE CEREALES A TERMINO DE BUENOS AIRES

Primera rueda

Trigo: Para enero, entrega sobre dársena, 200 toneladas a $ 14.15.

Maíz: Para enero, entrega sobre dársena, 200 toneladas a $ 9.90; 200 íd. a 9.82; 1.200 íd. a 9.80; 1.000 íd. a 9.73; 400 íd. a 9.75.

MERCADO DE CEREALES A TERMINO DE ROSARIO

Primera rueda

Maíz: para enero, 400 toneladas a pesos 9.70; 600 íd a 9.75; 400 íd a 9.65; para febrero, 200 íd a 9.75.

Lino: para marzo, 100 toneladas a pesos 24.50.

MERCADO DE VACUNOS

(Liniers)

Continúan repuntando paulatinamente los precios para todas las categorías de ganado.

Prefiérense los lotes en buenas condiciones de gordura, por los que hay muy buena demanda.

En general, el estado en que atraviesa el mercado actualmente, es bueno.

La entrada de hoy en este mercado fué de 3628 cabezas, clasificadas en la siguiente forma: novillos 1893, vacas 1310, terneros 404 y bueyes 21. Porcinos entraron 701.

Los precios corrientes de la mañana fueron los siguientes:

Bueyes para consumo, de pesos 82 a 175; novillos excepcionales para frigorífico, a 281; íd. m. especiales para frigorífico, de 178 a 215; novillos especiales para frigorífico, de 167 a 175; novillos m. gordos para frigorífico, de 145 a 163; novillos para consumo, de 72 a 143; novillitos para consumo, de 53 a 125; vacas para consumo, de 43 a 158; vaquillonas para consumo, de 45 a 118; terneros para consumo, de 11 a 66.50.

Para porcinos los precios variaron entre pesos 0.26 a 0.39 el kilo, y especiales de 0.40 a 0.42.

VENTAS DE HOY

Bargo Lascurain y Etchegaray—
42 novillos c. gorda Entre Ríos, pesos 118; 57 novillitos íd. íd. 88; 30 vaquillonas buena carne íd. 55; 33 íd. flacas íd. 55; 38 vacas c. gorda Pehuajó, 93; 12 vaquillonas íd. íd. 83.

Arizzi y Begues—
1 novillo m. gordo Mar Chiquita, pesos 160; 9 vacas íd. íd. 130.

Banco Ganadero Argentino—
39 novillos buena carne Matanza, pesos 90.

Bunge y Born—
22 novillos criollos c. gorda Luján, pesos 120; 1 toro íd. íd. 133; 10 novillitos m. gordos Santa Fe, 110; 30 novillos c. gorda íd. 128.

Benítez y Murró—
7 novillitos especiales Matanza pesos 118; 5 íd. carne gorda íd. 90; 2 íd. b. carne íd. 70.

Arzeno y Hnos. Fortunato B.—
38 novillos m. especiales C. Casares, pesos 191; 12 íd. gordos íd. 153.

Beazley Manuel y Rodolfo—
8 vaquillonas c. gorda Pellegrini, pesos 93; 72 íd. buena carne íd. 60; 20 íd. flacas íd. 50.

Bayona Juan—
14 terneros buenos Chascomús, pesos 58; 13 íd. regulares íd. 44.

Crespo y Rodríguez—
21 novillos gordos Chacabuco, pesos 154; 9 íd. íd. 145; 26 íd. c. gorda íd. 140; 14 íd. c. gorda íl. 118; 10 bueyes gordos íd. 162.

Chimondegui e hijo Diego—
66 novillos gordos Tandil, pesos 150.

Cooperativa de Hacendados—
80 vacas m. gordas T. Lauquen, pesos 120; 60 íd. íd. 120; 30 novillitos carne gorda íd. 85.

Cucullu Felipe L.—
58 novillos m. especiales Pehuajó, pesos 178.

Crespo Hnos. y Ezcurra—
33 novillos carne gorda Victoria, pesos 118; 5 toros b. carne íd. 100.

Delfino Hermanos—
13 vacas especiaes T. Lauquen, pesos 145; 3 novillos c. gorda íd. 145; 13 vaquillosas c. gorda íd. 92; 9 bueyes flacos íd. 85; 90 novillos gordos íd. 152; 100 vacas m. gordas 9 de julio, 120; 50 íd. íd. Saladillo, 130.

Garat Bernardo—
12 vacas especiales Lincoln, pesos 145; 14 íd. m. gordas íd. 125; 1 toro gordo íd. 160; 1 vaquillona íd. íd. 100; 20 novillos íd. íd. 156; 25 novillitos carne g. íd. 80.

Lanusse Pedro y Antonio—
3 terneros gordos Santa Fe, pesos 64; 3 íd. m. gordos íd. 66.50; 19 vaquillonas buena carne íd. 72; 23 terneros buenos íd. 48.50; 7 íd. íd. 51.50; 4 novillitos b. carne Laprida, 69; 10 vaquillonas carne gorda íd. 75; 12 novillitos carne gorda íd. 95.50; 11 vaquillonas c. gorda íd. 83.50; 4 terneros buenos Pellegrini, 53.50; 4 vacas gordas íd. 117; 9 novillitos buena carne íd. 62; 2 vacas íd. íd. 76; 2 íd. c. gorda íd. 109.50; 2 novillos flacos íd. 89; 1 íd. carne gorda íd. 123; 1 vaca m. especial íd. 147.50; 6 vaquillonas buena carne íd. 70; 20 novillos carne gorda íd. 139; 20 íd. íd. 129.50; 6 novillitos m. especiales Santa Fe, 126; 10 íd. c. gorda íd. 85; 16 íd. gordos íd. 106; 21 novillos íd. íd. 149; 21 íd. c. gorda íd. 142; 40 íd. m. gordos T. Lauquen, 155; 13 íd. excepcionales Rodríguez, 281.

Ocampo y Cía.—
20 novillos m. especiales Junín, $ 233.

Lalor Juan—
10 vaquillonas carne gorda Entre Ríos, pesos 76; 8 novillitos flacos íd. 50.50; 4 terneros regulares íd. 20; 2 íd. buenos íd. Rojas 50; 16 íd. íd. 49.50; 18 íd. íd. 45; 25 íd. íd. Pueyrredón, 50.50; 10 íd. gordos íd. 63.50; 20 íd. regulares Chacabuco, 24; 16 íd. mamones íd. 19; 32 íd. íd. 11; 2 vacas flacas íd. 43; 25 vaquillonas b. carne Córdoba, 71; 26 íd. c. gorda íd. 78; 29 íd. buena carne íd. 77; 21 vacas carne gorda íd. 94; 30 novillitos c. gorda íd. 53; 1 vaca carne g. íd. 100; 6 íd. especiales íd. 135.50; 8 terneros buenos íd. 49.50; 10 novillitos flacos íd. 58; 4 vacas carne gorda íd. 88.50; 5 íd. especiales íd. 138.50; 12 vaquillonas buena carne íd. 62.50; 22 terneros buenos íd. 50.50; 1 íd. regular Matanza, 43; 23 vaquillonas carne gorda Córdoba, 77; 24 íd. c. gorda íd. 94; 21 vacas c. gorda íd. 97.50; 20 íd. íd 97; 22 íd gordos íd 116.50; 7 íd. carne gorda íd. 100.10; 13 novillos carne gorda íd. 123; 1 toro especial íd. 175; 2 novillos carne gorda íd. 131; 8 vacas especiales íd. 139.52; 25 novillos carne gorda íd. 143; 3 íd. íd. 9 de julio 153; 11 novillitos c. gorda íd. 83.50; 6 novillos íd. íd. 106; 1 vaca gorda íd. íd. 112.50; 1 íd. c. gorda íd. 108.

Lizarralde Hermanos—
12 novillos especiales Santa Fe, pesos 175; 8 vacas m. especiales íd. 158; 40 terneros regulares Las Heras, 40.

Mihura Hermanos—
18 terneros regulares Victoria, pesos 30; 1 íd. íd. 30; 2 íd. gordos íd. 65; 7 íd. buenos íd. 45; 20 vacas gordas íd. 116.

Maraspin y Cía. Andrés—
20 novillitos m. especiales Pehuajó, pesos 1.0; 18 vacas especiales íd. 140; 12 íd. m. gordas íd. 128; 5 íd. íd. 100; 22 vaquillonas buena carne íd. 70; 15 terneros especiales íd. 75.

Martínez de Hoz Hermanos—
6 vacas carne gorda Merlo, pesos 85. 15 terneros regulares íd. 30; 11 vaquillonas flacas íd. 55; 16 íd. íd. 45; 1 íd. carne gorda íd. 85.

Martínez de Hoz Saturnino—
12 vaquillonas carne gorda Córdoba pesos 100; 20 íd. c. gorda íd. 85.

Reyes Nicandro—
12 vacas carne gorda Merlo, pesos 105; 9 íd. b. carne íd. 78; 3 bueyes c. gordo íd., 130.

Ruiz, Baldassarre y Cía.—
104 novillos Santa Fe, pesos 119.

Salaberry y Bercetche—
6 terneros regulares Santa Fe, pesos 42.50; 8 íd. gordos íd. 62; 3 novillitos carne gorda íd. 86; 17 vaquillonas buena carne íd. 73; 4 terneros buenos íd. 55; 1 novillo m. especial íd. 177; 1 novillo especial íd. 167; 1 novillo m. gordo íd. 155; 2 íd. íd. 160.50; 16 íd. gordos íd. 150; 3 terseros regulares Matanza, 22.50; 1 vaca m. especial Las Flores 166.50; 4 novillos gordos íd. 110; 13 íd. m. especiales íd. 188; 3 íd. gordos 25 de Mayo, 147; 12 íd. íd. 136; 9 íd. íd. Pellegrini, 145; 80 íd. gordos íd. 150; 4 vacas c. gorda Lobos, 96; 4 íd. gordas íd. 115; 2 íd. m. especiales íd. 152.50; 1 novillo especial íd. 167; 4 íd. c. gorda íd. 121; 1 d. c. gorda íd. 138.50; 7 íd. gordos íd. 160

Trelles José María—
30 novillos m. gordos Laprida, pesos 163; 22 íd. gordos íd. 148.

Unzué Alzaga y Cía.—
87 novillos carne gorda Rauch, pesos 130; 22 novillitos buena carne íd. 62; 2 vaquillonas íd. íd. 60; 20 novillos m. especiales Junín, 215.

VENTA DE CERDOS

Amoretti Cayetano—
25 cerdos m. especiales Totoras, pesos 0.42 el kilo; 30 íd. íd. Santa Fe, 0.40.

Salaberry y Bercetche—
48 cerdos flacos Lobos, pesos 0.27 el kilo; 47 íd. buenos Mar Chiquita, 0.33.

Unzué Alzaga y Cía.—
20 cerdos especiales Junín, pesos 0.39 el kilo.

Crespo y Rodríguez—
49 cerdos especiales Saladillo, pesos 0.35 el kilo; 20 íd. íd. 0.37; 12 íd. íd. 0.36.

De Lellis y Fages Hnos.—
20 cerdos especiales Saladillo pesos 0.39 el kilo; 61 íd. íd. 0.36; 40 íd. íd. Lobos 0.36; 20 íd. íd. La Plata, 0.35; 7 íd. buenos Lobos 0.34; 51 lechones íd. 3.20 cada uno; 35 cerdos flacos Alberti, 0.26 el kilo.

Lalor Juan—
60 cerdos especiales Santa Fe, pesos 0.39 el kilo; 20 íd. buenos R. Pérez 0.32

Lanusse Pedro y Antonio—
201 lechones chicos R. Pérez, pesos 2.50 cada uno; 37 cerdos regulares Navarro 0.30 el kilo.

MERCADO DE LANARES

(Tablada)

Con plaza algo más animada que en días anteriores, se verificaron hoy las ventas de lanares en este mercado.

No obstante ésto, los precios en general siguen siendo bajos, pero habiéndose notado en ellos, una pequeña mejora comparados con los habidos últimamente.

La entrada del día fué de 10.181 animales, habiéndose vendido durante la mañana 10.263 cabezas, repartidas en esta forma: Compañía Sansinena 802, La Blanca 1406, Las Palmas 532, Argentino Central 862, Armour 2732, y 3929 para los matarifes locales.

Los precios corrientes fueron los siguientes:

Capones frigorífico, con lana, de pesos 16.60; íd. matadero, a 16.20; ovejas íd. peladas, de 9.20 a 17; borregos frigorífico, de 7.10 a 10; corderos íd., de 8.50 a 10.80; íd. matadero, de 5.30 a 8; capones íd., de 15 a 17; íd. frigorífico, de 9 a 14.

VENTAS DE HOY

Saturnino Martínez de Hoz—
134 capones Frigorífico Bocayuva, pesos 16.80; 96 ovejas íd. íd. 13.80.

Unzué Alzaga y Cía.—
254 corderos matadero Rojas, pesos 7; 40 capones Frigorífico íd. 8.

Córdoba hijo Pedro—
155 capones Frigorífico Saldungaray, pesos 13.20.

Elordy y Cía. Juan—
123 corderos matadero Macachín, pesos 9.00.

D'Lers y Cía. Francisco—
170 capones Frigorífico Matanza, pesos 12.60.

Patrón Fernando L.—
50 ovejas invernada Pehuajó, pesos 8.50

Gioja y Etchart—
35 capones Frigorífico Rojas pesos 13.20; 27 ovejas invernada íd. 9.80; 27 corderos matadero íd. 8; 32 d. íd. 7.50.

González y Bascarán—
105 corderos matadero Bengolea, pesos 9.30; 149 corderos íd. íd. .70.

Abello y Cía. S.—
83 ovejas matadero Elordy, pesos 9.20.

Bargo L. y Etchegaray—
301 capones Frigorífico La Colina, pesos 15.80; 110 capones íd. íd. Cachari, 15; 80 corderos lanares Frigorífico íd. 9.50; 258 íd. matadero íd. 7.80; 76 íd. íd. 6.80; 11 íd. íd. 7.50.

Devoto y Cía. Tomás—
159 capones Frgorífico De Bary, pesos 13; 27 ovejas matadero íd. 11.80.

Casás y Cía. José B.—
199 capones Frigorífico Peralta, pesos 14.

Velaz y Cía. Angel—
70 corderos lanares Frigorífico Los Pinos, pesos 9.30.

Aranect y Cía. Pedro—
58 ovejas matadero Anguil, pesos 11; 40 borregos Frigorífico íd. 9; 29 íd. íd. 7; 23 capones íd. íd. 11; 49 corderos lasares matadero íd. 8.50.

Goñi hijo Ignacio—
297 capones lanares matadero Macachín pesos 14.60; 13 ovejas íd. íd. matadero Pellegrini 14.20; 21 corderos lanares íd. 9; 136 íd. Frigorífico íd. 9.50; 69 ovejas matadero íd. 11.80.

Lalor Juan—
32 capones Frigorífico B. Gould pesos 12.50; 28 íd. matadero íd. 8.50; 63 ovejas íd. íd. 10; 30 capones íd. Ameghino 16; 30 íd. íd. 13.70; 275 íd. Frigorífico íd. 13.70; 50 ovejas matadero íd. 13.50; 207 ovejas íd. íd. 12; 10 borregos Frigorífico íd. 10; 77 ovejas íd. Relmo 13; 209 corderos matadero íd. 9.20; 83 capones íd. Stomba 16.20.

Lanusse Pedro y A.—
113 ovejas matadero Krabbe pesos 15; 127 corderos Frigorífico íd. 8.50; 20 íd. íd. Pardo 9; 142 íd. matadero íd. 8.30; 5 íd. Frigorífico Rocha 9; 25 íd. matadero íd. 8.50; 185 íd. íd. 30 Agosto 10.60; 23 íd. Frigorífico íd. 9; 12 capones íd. íd. 18.60; 163 ovejas matadero La Porteña 14; 17 corderos lanares íd. 10.80; 43 capones íd. P. Junta 13.80, 117 ovejas matadero íd. 12; 150 capones íd. R. Tala 10.

Salaberry y Bercetche—
270 corderos Frigorífico Krabbe pesos 9.20; 150 íd. íd. 9.20; 1330 corderos íd. Prigles .50; 150 íd. íd. 8.50; 58 capones íd. Azul 12.60.

Bellocq e Hita—
31 capones Frigorífico Pehuajó pesos 12.20; 50 ovejas íd. matadero íd. 9.50; 170 corderos Frigorífico íd. 8.

Thompson y Cía. Enrique—
29 ovejas lanares invernada M. Maíz, pesos 10.80; 38 borregos Frigorífico íd. 9; 55 ovejas matadero M. Buep, 13.50; 64 íd. invernada íd. 10.80.

Maraspin y Cía. Andrés—
12 ovejas matadero Girondo, pesos 14; 54 corderos lanares matadero íd. 5.30; 64 íd. íd. 5.30; 98 ovejas d. íd. 15.50; 57 corderos íd. íd. 9; 43 corderos íd. íd. 7.50.

Paz Adolfo F.—
400 capones Frigorífico La Madrid, pesos 11.50; 29 íd. íd. 11.50.

Lanús Florencio y A. E.—
276 corderos lanares Frigorífico Riglos, pesos 11; 25 ovejas íd. matadero íd. 17; 48 corderos íd. íd. 9; 52 capones Frigorífico C. Vidal, 14; 10 íd. íd. 17; 28 ovejas íd. íd. 12.60.

La Cooperativa de Hacendados—
336 capones Frigorífico M. Lauquen, pesos 9; 13 capones íd. íd. 12.30; 251 íd íd. La Zanja, 9.60; 43 íd. íd. 11.30; 56 corderos íd. íd. 9; 206 íd. matadero íd. 8.80; 35 íd íd. 7.60.

Otaegui Modesto—
36 corderos Frigorífico M. Cané, pesos 9; 29 íd. matadero íd. 8.60; 2 íd. íd. 8.20.

ADUANA

RECAUDACION

La aduana de la capital recaudó desde el 1.o de enero hasta la fecha, por derechos de importación, almacenaje, eslingaje, sellos y adicionales, $ 92.973.717.53 curso legal.

Diferencia a favor del corriente año $ 10.242.575.10 curso legal.

MARITIMAS

MAREA Y VIENTO

Desde las 6 hasta las 9 a. m. de hoy según el semáforo del Riachuelo:

6 a. m., 20 pies, 4 pulgadas; viento O. S. O.

7 a. m., 20 pies, 8 pulgadas; viento O. S. O.

8 a. m., 21 pies; viento O. S. O.

9 a. m., 21 pies, 4 pulgadas; viento O. S. O.

VAPORES ESPERADOS

Británico Baynyassa, de Río de Janeiro en lastre.

Id. El Cordobés, de Londres con carga.

Americano Macona, de Nueva York con carga.

Británico La Rosarina, de Londres con carga.

Id. Treveygan, de Río de Janeiro en lastre.

Argentino Flora, de Valparaíso con carga.

Británico Monkshaven, de Rosario a cargar.

Id. Nascent, de Rosarii a cargar.

Barca noruega Don, de la rada, vacío.

Id. íd. Dorade, de la rada, vacío.

VAPORES A SALIR

Norteamericano Fexan, para Nueva York con carga.

Griego Antonios Stathatos, para Marsella con carga.

Id. Nicolaos Athorsaulis, para San Vicente con carga.

Italiano Assunzione, para Dakar con carga.

Británico Clearpool, para San Vicente con carga.

Fragata danesa Valkyrian, para la rada con carga.

Cañonero nacional Rosario, para Río Santiago.

VAPORES DE LOS RIOS

Llegaron: Ciudad de Buenos Aires y Cabo Santa María, de Montevideo.

Salen: Luna, para Carmelo y escalas, salió a las 8 a. m.

Golondrina, para Gualeguaychú, salió a las 5 p. m.

Ciudad de Buenos Aires, para Montevideo, sale a las 10 p. m.

LINEA DE LA COSTA SUD

Presidente Mitre, de Río Gallegos para ésta, llegó a Deseado.

Presidente Quintana, en ésta.

Camarones, saldrá hoy para Río Gallegos y escalas.

Unión, en Bahía Blanca.

Libertad, de ésta para Santos, salió el 25.

Atlántico, de ésta para Punta Arenas y escalas, sale hoy.

Bolivia, en San Antonio, salió el 24 para B. Blanca.

Argentino en ésta, saldrá el 5 de diciembre para Ushuaia.

Pellegrini, en ésta, saldrá el 5 diciembre para San Antonio.

Asturiano, para Punta Arenas y escalas, salió el 4; llegó a Río Gallegos, saldrá hoy.

Porvenir, en ésta.

CASA VACCARO
ESTABLECIDA EN EL AÑO 1883
Para el cambio general de moneda y la compra y venta de acciones y títulos de renta, nacionales, provinciales y extranjeros. Es la casa más recomendada de la República.
SEVERO VACCARO
Av. de Mayo 846 -- Buenos Aires

Guía comercial de LA EPOCA
R. A. Mercado, comisiones, A. de Mayo 840.
HOTELES
GRAN HOTEL ESPAÑA, Av. de Mayo 902|56
MADRID HOTEL, Av. de Mayo 1137
BIARRITZ HOTEL, Rivadavia y Callao
ROTISERIAS
PETIT SAVOY. Callao 147
SASTRERIAS
GABRIEL BONOMI, Rivadavia 1727
DENTISTAS
Dr. JULIO TELLO. Av. de Mayo 1346
GARAGES
"EL MOLINO", Rivadavia 1760, U. T. 4050 L.

ESPECTACULOS

TEATROS

OPERA. — Amores y amoríos.

VICTORIA. — La princesa del dolar.

APOLO. — La hora nona — Las curas milagrosas (Bromas de estudiantes).

NUEVO. — Hoy debuto, con la ópera en 3 actos Por orden de la Emperatriz.

BUENOS AIRES. — El capitán Metralla — La langosta en Catriló — Juan Pérez (Virgen y mártir).

AVENIDA. — El puesto de flores — El perro chico. — Serafín el pinturero.

COMEDIA. — La estrella de Olimpia — (Estreno) Las hijas de Venus — La fiesta de las flores.

NACIONAL. — Los espiritistas—El marsellés — Los mafiosos — Cuadro núm. 3.

MARCONI. — El sábado 2; Gran función.

MODERNO. — El sábado 2, reaparición del actor cómico Paco Andreu, con su nueva compañía.—Platea, 0.30 $ por sección.

OLIMPO. — Compañía argentina de sainetes, zarzuelas y revistas. El viernes 1.o de diciembre, debuto.

VARIEDADES. — La reina mora — Enseñanza libre — La buena sombra.

VARIEDADES Y CIRCOS

CASINO (Maipú 336). — Hoy: Grandes debuts de Los 3 Zoes. Trapecio Volante en la escena. Well et Smith. Bailarines excéntricos. M. Serves, con los perros amaestrados. Mimí D'Orleans. Cantante Italiana. Gran éxito de Charlene et Charlene. Les Jercolis, Mariska Berthy, Sidney Colina, Miss Tipperary y su excéntrico y toda la compañía. Entrada general $ 1. Entrada a paraíso, $ 0.60.

ROYAL THEATRE (Corrientes 830). — Salamé — La revista del amor — El sueño de Viruta y Chicharrón.

PABELLON DE NOVEDADES. — Hoy Los juramentados — El arlequín.

FRONTON BUENOS AIRES (Córdoba 1130) — Hoy a las 9 p. m., dos partidos de pelota a cesta. El primero a 30 tantos, entre Josechu y Arana contra Illana y Rodríguez. El segundo a 40 tantos, entre Eguiluz (menor), Egozcue y Latatu contra Egea, Modesto y Americano.

CIRCO ROLMER (Cabildo y Monroe, Belgrano). — Mañana función a beneficio de los artistas re la compañía. Concurso de nuevos artistas.—Platea, 1 $.

REAL DE SAN CARLOS. — El domingo 3 de diciembre, a las 10 de la mañana en punto, saldrá de la Dársena Sud el espléndido vapor "París", para la gran excursión familiar al Real. Almuerzos campestres en el bosque del Real. Teatro de variedades para familias, gratis. Espaciosos salones de juegos con grandes reformas. Tranvías gratis. Baños de mar. Precio del boleto de ida y vuelta, con comida gratis al regreso: $ 7 moneda nacional. Niños, mitad de precio. Regreso a las 7.15 p. m. En el mes de diciembre se inaugurará el servicio diario al Real, saliendo el vapor a las 6.30 p. m., para regresar a la 1 de la mañana.

PISCINA LAS ROSAS (Avenida Alvear y Bustamante). — Abierto todos los días de 8 a 12 a. m. y de 3 a 9 p. m. — Espléndida y grandiosa piscina. Capacidad de 2.000.000 de litros de agua. Renovación de 200.000 litros de agua por hora. Waterchute, trampolín y demás aparatos de natación. Baños y ropa 1 $. Abonos de 12 baños, con ropa, 10 $.

Tranvías que conducen a la Piscina: 35, 36, 38, 63. Con combinación, 10, 11, 15, 56, 58, 59.

PANORAMA DE LA BATALLA DE SALTA (Carlos Pellegrini y Corrientes). — Interesante vista panorámica que reproduce el histórico episodio de la Batalla de Salta, ejecutándose durante la exhibición el grandioso poema, sinfónico original del maestro Pavanelli. — Espectáculos por secciones desde las 10 a 12 m., de 2 a 6 y de 8 a 11 p. m., Entrada general, $ 0.50. Niños y militares, $ 0.25.

PARQUE JAPONES (Callao y Paseo de Julio). — Temporada de verano. Abierto todos los días de 2 de la tarde a 12 1|2 de la noche. Fuegos artificiales, bandas de música y 100 diversiones variadas al aire libre. Sensacional exhibición de 2 interesantes fenómenos: "La mujer oso" y "La media mujer". De gran éxito "Disco de la Risa" atracción de continua hilaridad. Todos los días debuts en el Teatro Romano. — Entrada todos los días de tarde, $ 0.50 con un vale gratuito para el Teatro, menores de 10 años, $ 0.30 con teatro gratis. Entrada todos los días de noche, $ 1 con 2 vales gratuitos, uno para el Teatro y una diversión. Menores de 10 años, $ 0.30 con teatro gratis.

SKATING RINK L'AIGLON (Florida 148) — Patinaje sobre ruedas. — Tres secciones diarias.

ESMERALDA (Esmeralda 433). — Función todos los días, tarde y noche: Variado programa. Orquesta dirigida por el maestro E. Manfredi.

PALAIS DE GLACE. — Patinaje sobre hielo. — Paseo de la Recoleta. — Todos los días.

EXCURSIONES. — Viajes de recreo a las islas del Delta, con el vapor Rivadavia, exclusivamente para excursiones.

SKATING RINK LAS ROSAS (Avenida Alvear y Bustamante). — Patinaje sobre ruedas. Tres secciones diarias: Mañana, de 9 a 12, tarde de 3 a 5.30 y noche de 9 a 12. Días de moda: domingos y feriados de tarde, y martes y viernes de noche. Lecciones gratis. Grandes concursos. — Entrada 0.50 $.

CINEMATOGRAFOS

PALACE THEATRE (Corrientes 757). — Actualidades de la guerra, La muerte del propietario de la mina, Amazona macabra.

SELECT (Suipacha 482). — Hoy función tarde y noche: Matrimonio, Al borde del precipicio, Actualidades europeas.

SPLENDID THEATRE (Santa Fe 1848).—18.o episodio de La garra de hierro, La duquesa Claudia, Los celos de Margot.

LAVALLE (Lavalle 921). — Hoy función tarde y noche: El testamento, El amor manda, Ambición.

ELECTRIC PALACE (Lavalle 836). — 17.o episodio de La garra de hierro, Actualidades de la guerra.

PETIT PALACE (Libertad 970). — Hoy: Actualidades de la guerra, La muerte del propietario de la mina, Amazona macabra.

SMART PALACE (Corrientes 1279|1283).—Cuando el amor manda, Evasión sensacional, Ultus.

CINEMATOGRAFO CALLAO (Callao 27).—Variado programa con estrenos. Mañana: A pedido general: Con los brazos abiertos.

BOLIVAR (Bolívar 1032). — Hoy función tarde y noche: La hija del matrero, Venganza grotesca de Canillita, Carlitos y su rival, Derrota de Salustiano, Corazón y ciencia.

REAL CINE (Esmeralda 425|429). — Gran reprise: El pirata del aire, (Estreno) El altar del sacrificio. (Estreno) Actualidades número 34, (Estreno) La bancarrota.

GENERAL BELGRANO (Cabildo 2165). — La santa delincuencia, La muerte del propietario de la mina, Corazón y conciencia.

THE AMERICAN PALACE (Córdoba y Callao). — Variado programa con estrenos.

BIOGRAFO CENTRO SUD (Belgrano 1816) Variado programa con estrenos.

MAJESTIC THEATRE (Lavalle 889). — Variado programa con estrenos.

GRAN CINE RADIUM N.o 3 (Rivadavia 2970) — Variado programa con estrenos.

BIJOU SALON (Pueyrredón 905). — Hoy: Variado programa con estrenos.

DON JUAN DE GARAY (Garay 2467). — Variado programa con estrenos.

CRYSTAL PALACE (Corrientes 1550). — Variado programa con estrenos.

CINE OPERA (Corrientes 846). — Hoy: Variado programa con estrenos.

DE LAS FAMILIAS (Cabildo y F. Lacroze) Variado programa con estrenos.

MUNDIAL PALACE (Belgrano 1230). — Variado programa con estrenos.

VELEZ SARSFIELD (Rivadavia 5345). — Variado programa con estrenos.

GRAN SALON ALMAGRO Rivadavia 1250. Variado programa con estrenos.

CINE GENERAL URQUIZA (Guanacache 5354). — Variado programa con estrenos.

CINE MODERNO (Corrientes 980). — Variado programa con estrenos.

CINE PARC (Santa Fe y Thames). — Variado programa con estrenos.

MIGNON PALACE (Juramento 2443). — Variado programa con estrenos.

CINE OPERA (Corrientes 848). — Hoy: Variado programa con estrenos.

CINE COVEN GARDEN (Santa Fe 2341)— Variado programa con estrenos.

TEATRO "9 DE JULIO" Bauness 2523, (Villa Urquiza). — Biógrafo y atracciones.

IMPERIAL (Cangallo 771). — Hoy, función tarde y noche: Variado programa.

CINE NUEVO (Cangallo y C. Pellegrini)— Variado programa con estrenos.

TEATRO CINE PARIS. — Hoy: Variado programa con estrenos.

TECNICA & COMERCIAL S. A.
CALLE CHILE 760/78
Unión Telefónica 5420 (Avenida)
BUENOS AIRES
Unicos Introductores
de las MÁQUINAS y MOTORES
SULZER
WINTERTHUR (Suiza)
y de los ACEITES de la
VACUUM-OIL-CO
ROCHESTER U.S.A.
Especialidades
Usinas eléctricas
Frigoríficos
Molinos
Cervecerías
Calefacciones
Ingenios de azúcar, etc.
Pidan informes por cualquier instalación técnica

LINEA DEL BRASIL

Roma, en esta.
Toro, en ésta.
Independencia, de Santos para ésta, salió el 25.
Benjamín, de Santos para ésta, salió el 24.
Juanita, de Río Grande para ésta, salió el 25, esperado mañana.
Pomona, de Porto Alegre para ésta, salió hoy de Río Grande, esperado mañana.
Perú, salió el 20 para Porto Alegre y escalas, llegó a Río Grande.
Vaquillona, salió el 23 para Porto Alegre y escalas, llegó a Río Grande.

POSICION DE LOS VAPORES DE PASAJEROS DE LA MALA REAL INGLESA

Araguaya, es Liverpool.
Amazón, de ésta para Liverpool, salió el 27.
Demerara, de La Plata para Londres, salió el 25.
Desna, de Liverpool para ésta, salió el 24.
Darro, de Liverpool para ésta, salió el 17.
Deseado, de Liverpool para ésta, salió el 3, llegará el 14 de diciembre.
Drina, de La Plata para Liverpool, salió el 13.

DE LA NELSON LINE

Highland Piper, salió el 9 de La Plata para Londres.
Highland Rover, en ésta, saldrá hoy de La Plata.
Highland Pride, de Londres para ésta, salió el 2, esperado mañana.
Highland Laddie, de Londres para ésta, salió el 16.
Highland Corrie, en Londres, saldrá el 30 para ésta.
Highland Scot, de La Plata para Londres, salió el 14.
Highland Gleen, de Londres para ésta, salió el 23, de Vigo el 27.
Highland Loch, de Londres para ésta, salió el 9.

DE LA LINEA PINILLOS

Catalina, de ésta para Barcelona, salió el 9.
Balmes, de ésta para Barcelona, salió el 25.
Valbanera, de Cádiz para ésta, salió el 8, esperado mañana.
Cádiz, de ésta para Barcelona, salió el 14.

DE LOS TRANSPORTES MARITIMOS

Pampa, de ésta para Marsella, salió el 7

DE LA SUD ATLANTIQUE

Sequana, en Burdeos.
Garonna, de ésta para Burdeos, salió el 10, de Río de Janeiro el 19.
Samara, en Burdeos.
Liger, de Burdeos para ésta, salió el 30 de octubre, de Dakar el 16.
Amiral Latouche Treville, de Burdeos para ésta, salió el 19.
Amiral Nielly, en Burdeos.
Italie, en Marsella.

DEL LLOYD SABAUDO

Tomaso di Savoia, en Génova.
P. di Udine, en ésta, saldrá el 6 de diciembre.

DE LA TRASATLANTICA ESPAÑOLA

León XIII, en Bilbao.
P. de Satrústegui, de Bilbao para ésta, salió el 14.
Reina Victoria Eugenia, en ésta, saldrá el 2 de diciembre para Barcelona.
Infanta Isabel de Borbón, en Barcelona, saldrá el 4 de diciembre para ésta.

TRANSATLANTICA ITALIANA

Garibaldi, de ésta para Génova, salió el 13.
Cavour, en Génova, salida suspendida hasta nuevo aviso.

DEL LLOYD ITALIANO

Indiana, es Génova.
Cordova, en Génova, requisado por el Gobierno Italiano.
Luisiana, salió el 4 para Génova.
Ravenna, en ésta.

DE LA VELOCE

Savoia, en Génova.

Toscana, de Génova para ésta, salió el 20.

DEL LLOYD REAL HOLANDES

Frisia, salió el 17 para Amsterdam, el 22 de Río de Janeiro.
Gelria, en Amsterdam.
Hollandia, en Amsterdam, saldrá el 6 de diciembre para ésta.
Zeelandia, de Amsterdam para ésta, salió el 8, de Lisboa el 23.

DE LAMPORT Y HOLT

Byron, en ésta, saldrá el 14 de diciembre para Nueva York.
Vasari, de La Plata para Nueva York, salió el 16.
Vauban, en Nueva York.
Vestris, de Nueva York paar ésta, salió el 25.
Verdi, en ésta, saldrá mañana de La Plata para Nueva York.
Voltaire, en Nueva York.

ENTRADAS Y SALIDAS DE BUQUES DE ULTRAMAR HABIDAS EN EL PUERTO DE LA CAPITAL, DESDE LAS 8 A. M. DE AYER HASTA LAS 8 A. M. DE HOY:

Brittánico Byron, de Nueva York, en el dique 4 con pasajeros y carga.
Italiano Ravenna, de Génova, en el dique 4 con pasajeros y carga.
Argentino Sáenz Peña, de Paranaguá, en la Boca con carga.
Británico Waneta, de C. Rivadavia en la dársena sur con petróleo.
Barca noruega Papoco, de la rada, en el Riachuelo con carga.
Británico Highland Rover, para La Plata a cargar.
Argentino Ministro Ezcurra, para C. Rivadavia en lastre.
Id. Harpón para South Georgia, con carga.
Británico Harmonides, para Liverpool con carga.
Id. Commonwealth, para Gibraltar con carga.
Español Cabo Menor, para Gijón con carga.
Barca noruega Heldos, para la rada, vacía.

MOVIMIENTO HABIDO EN EL PUERTO DE LA CAPITAL EN EL DIA DE AYER:

Descargaron en dársenas y diques, 10 vapores, en el Riachuelo, 6.

PRESUPUESTO GRATIS
CIUDAD O CAMPAÑA
EMPRESARIO PINTOR
Juan J. Guerra
San Salvador, 3869
BUENOS AIRES

Cargaron en dársenas y diques, 25 vapores; en el Riachuelo, 8.

GIROS OTORGADOS HOY

Macona, dique 2 sección 1.a, a descargar, por 12 días.
Vizcaíno, dique 3, sección 1.a, a descargar, por 1 día.
Valbanera, dique 3, sección 5.a, a descargar, por 10 días.
Punta Ninfa, dique 1 parte este, a cargar, por 2 días.
Mimosa, dique 1 sección 2.a, a cargar, por 8 días.
Dorade, Boca frente al muelle F. C. Sur, a embarcar, por 25 días.
Monkshaven, dique 4 sección 5.a, a cargar, por 5 días.
Tremedón, dique 2 elevadores, a cargar, por 12 días.
Don, dock sur, a embarcar, por 10 días.
Río Negro, Boca frente a la barraca Rivera, por 3 días.
Edith Wolden, Boca frente al F. C. S., en 2.a andana, por 10 días.
Nascent, dársena norte, fondeado, a embarcar, por 1 día.
Abadesa, dock sur, a embarcar, por 10 días.

VAPORES CON CORRESPONDENCIA A SALIR

Hoy: Highland Rover, llevará correspondencia para Dinamarca, Rusia, Suecia, Noruega, Holanda y Gran Bretaña, a las 8 a. m. con alcance hasta las 7 p. m.
Día 30: Verdi, llevará correspondencia para Brasil, Venezuela, Antillas, México, Cuba, Japón, Centro y Norte América, a las 8 a. m. sin alcance.
Día 2 de diciembre: Reina Victoria Eugenia, llevará correspondencia para Canarias, Portugal, España, Francia y Suiza, a las 8 a. m. sin alcance.

CASA IRIBARNE
COCHERÍA
CALLAO 416
Carruajes — Automóviles — Servicio fúnebre
TELÉFONOS: Unión Telefónica 620 Libertad.
" " 994 "
Cooperativa Telefónica 51 Central.
La casa no tiene sucursal

Automóviles y carruajes para paseo
SERVICIOS FUNEBRES
IRIBARNE y Cía.
Casa central: TACUARI 344
TELEFONOS: U. Telef. 446 y 1513
Libertad—Coop. 652 Central
NO CONFUNDIR

AVISOS FUNEBRES

SEPELIO

✝ ANA POLTA DE DE LUCA (Q. E. P. D.) Falleció el 28 de noviembre de 1916. — Las familias de Solli y De Luca invitan a sus relaciones a acompañar los restos mortales de la extinta al cementerio del Oeste hoy miércoles 29 del corriente a las 4 p. m. Se ruega no enviar coronas. El duelo se despedirá por tarjeta. Casa mortuoria, Monte Egmont 2329. Carruajes en la empresa Iribarne y Cía., Tacuarí 344.
2|325v29N.

✝ FERNANDO POLANIO (Q. E. P. D.) Falleció el 29 de noviembre de 1916. — La familia invita a sus relaciones a acompañar los restos mortales del extinto al cementerio de Oeste mañana jueves 30 del corriente a las 9 a. m. Se ruega no enviar coronas. El duelo se despedirá por tarjeta. Casa mortuoria, Juramento 5544. Carruajes en la empresa Iribarne, Tacuarí 344.
2|326v29N.

MISAS Y FUNERALES

✝ JUANA ZABALETA DE SAÑUDO (Q. E. P. D.) Falleció el 30 de noviembre de 1915. — Su esposo Daniel Sañudo, su hija Josefa Manuela, sus padres Basilio Zabaleta y Josefa G. de Zabaleta, su señora madre política Manuela A. de Sañudo y demás deudos invitan a sus relaciones a rogar por su alma en las misas que se celebrarán en la iglesia de San Miguel Arcángel mañana jueves 30 de noviembre a las 11 a. m. El duelo se despedirá por tarjeta.

✝ DOCTOR JOSE TOMAS ROSSELLO (Q. E. P. D.) Falleció el 2 de diciembre de 1915. — Jerónima Gravioto de Rossello, madre; Egle R. de Ratto, Ester R. de Young, Elvira R. de Torres, Emma y Sara R. de Vicini, hermanas; hermanos políticos, sobrinos, primos y demás deudos invitan a sus relaciones al funeral que en sufragio de su alma se celebrará en la iglesia de Santo Domingo mañana jueves 30 de noviembre a las 9.30 a. m. Favor que agradecerán. El duelo se despedirá por tarjeta.

✝ DOMINGA CANTU DE SERRA (Q. E. P. D.) Falleció el 1.o de diciembre de 1915. — Su esposo Francisco Serra, sus hijos Vicente, Bartolomé, Margarita (ausente), José, Catalina, Melchor, Pedro y Luis, sus hijos políticos, sobrinos, nietos y demás deudos invitan a sus relaciones al funeral que por el eterno descanso de su alma se celebrará en la basílica de Nuestra Señora del Rosario (Santo Domingo) el viernes 1.o de diciembre, a las 10 de la mañana. Favor que agradecerán. El duelo se despedirá por tarjeta.

✝ PAULA CABRERA DE RIVA (Q. E. P. D.) Falleció el 1.o de diciembre de 1914, confortada con los auxilios de nuestra santa religión y la bendición apostólica. — Su esposo Jerónico Riva, sus hijos Jerónimo E., Inés R. de Oneto, Josefina, Pablo F. y Anita, sus hijos políticos, hermanos, nietos, hermanos políticos, sobrinos y demás deudos invitan a sus relaciones a las misas que en sufragio de su alma se oficiarán en la iglesia parroquial de Belgrano, el viernes 1.o de diciembre, a las 10 a. m. El duelo se despedirá por tarjeta.

✝ ARTURO F. CUELLO (Q. E. P. D.) Falleció el 27 de noviembre de 1916, confortado con los santos sacramentos y la bendición papal. — Sus padres Agustín Cuello y Narcisa C. de Cuello; sus hermanos Agustín, María Narcisa, Juan, fray Gabriel Emilio, Cayetano, Enrique Lorenzo, Adolfo Patricio, Clotilde, Samuel y Alfredo Antonio; sus hermanos políticos Adela Alló, Norberto Fretes y Eulalia García Cabo; tíos, sobrinos, primos y demás deudos invitan a sus relaciones a rogar a Dios por su alma en las misas que se celebrarán en la iglesia de San Francisco el viernes 1.o de diciembre, a las 9.30. El duelo se despedirá por tarjeta.

✝ EUGENIO RANCEZE (Q. E. P. D.) Falleció el 21 de noviembre de 1916, confortado con los auxilios de la santa religión y la bendición papal. — Sus hermanos Eloísa, Juan, Gastón, Fermín, María (ausentes), Julio, Alfonso y Eufrasia; sus hermanos políticos y sobrinos invitan a sus relaciones al funeral que por el eterno descanso de su alma se dirá el viernes 1.o de diciembre a las 11 a. m. en la iglesia de San Miguel Arcángel. Favor que agradecerán eternamente. El duelo se despedirá por tarjeta.

✝ CALIXTO S. DE LA TORRE (Q. E. P. D.) Falleció el 4 de diciembre de 1915. — Su esposa Clara D. de de la Torre; sus hijos, Mercedes de la Torre de Núñez, Jorge, Carlos Alberto, Francisco, Julia, Clara, Calixto y Josefina de la Torre de Matienzo; sus hijos políticos y demás deudos invitan a sus relaciones al funeral que por el eterno descanso de su alma se dirá el lunes 4 de diciembre en la iglesia de San Miguel, a las 10.30 a. m. Favor que agradecerán. El duelo se despedirá por tarjeta.

ADMINISTRACION DE PROPIEDADES E HIPOTECAS
DEL BANCO ESPAÑOL DEL RIO DE LA PLATA
RECONQUISTA 200

SE ALQUILAN CASAS EN:

MENDOZA 3178, Belgrano, casa alta, planta baja, con 4 habitaciones y primer piso 4 habitaciones, 2 baños, servicio, cocina, patio y dependencias; vería de 3.30 a 5.30 p. m. Precio . . . . . $ 150

MAIPU 350. — Casa alta, con 6 habitaciones, baño, cocina y patio; vería de 3 a 5. Precio . . . . . $ 200

POTOSI 3735. — Alta, con 6 piezas, dos de servicio, y demás comodidades. Abierta de 9 a 11 a. m. . . . . $ 140

CRAMER 2310. — Alta y baja, con 8 habitaciones, 2 de servicio, baños, cocina, jardín y dependencias. Vería todo el día. Precio . . . . . $ 300

PESA 2015. — Casa baja, moderna y buen confort, con 5 habitaciones, 2 de servicio, baño, patio, cocina y dependencias. Llaves: Ayacucho 1537. Precio . . . . . $ 130

BARTOLOME MITRE 782. — Casa alta, 2 amplias salas con balcones a la calle y una sala a la calle y dos piezas corridas. Vería todo el día. Precio convencional.

DULCE 745-47. — Departamentos altos y bajos, con tres habitaciones, corredor, patio servicio, cocina y dependencias. Verlos de 12 a 2 de la tarde. Precio mensual . $ 60

CARLOS CALVO 1138 (4.o piso), con 7 habitaciones principales, baño instalado, servició, cocina, patio, ascensor y dependencias. Llaves al encargado. Precio, mensuales . . . . . $ 130

CONSTITUCION 1379, altos, cinco habitaciones, baño, cocina, etc. Vería de 9 a 11 a. m. Precio . . . . . $ 90

ANCHORENA 1384, casa alta, moderna, de lujo y confort, 3 pisos x 10 habitaciones principales, baños con instalaciones, sótano, dependencias y comodidades. Vería todo el día. Precio, mensuales . . . . . $ 450

LICITACIONES

Ministerio del Interior
DIRECCION GENERAL DE CORREOS Y TELEGRAFOS

Llámase a licitación pública por el término de treinta días, para la provisión al correo y al telégrafo de formularios, libros, útiles y materiales durante todo el próximo año de 1917. Por el detalle y pliego de condiciones ocurrir de 11 a. m. a 6 p. m. a la dirección administrativa de correos y telégrafos, calle Corrientes núm. 416 (2.o piso), en cuyo local se recibirán y abrirán públicamente las propuestas el 16 de diciembre próximo venidero, a las 2 1|2 p. m.

Buenos Aires, 16 de noviembre de 1916. — El jefe de la Dirección Administrativa. — M. J. Carlés.
2|223-v-dic. 15

Ministerio de Agricultura de la Nación
DIRECCION GENERAL DE INMIGRACION

Llámase a licitación pública por el término de treinta días desde la fecha, para los siguientes servicios: separadamente durante el próximo año 1917. I.o Provisión de carne de vaca al Hotel de Inmigrantes de la capital II.o Provisión de pan; III.o Provisión de verduras; IV.o Provisión de carbón de piedra y coke; V.o Provisión de víveres secos. Las propuestas que serán abiertas en el despacho de la Dirección General de Inmigración el día 14 de Diciembre, a las 4 1|2 p. m., en presencia del Escribano General de Gobierno y una Comisión compuesta por el Subsecretario del Ministerio, el Director General de Inmigración y un Contador Fiscal de la Contaduría General de la Nación, deberán presentarse de conformidad con el pliego de condiciones que está a disposición de los interesados en la Secretaría de la Dirección (Dársena Norte), todos los días hábiles, de 1 a 4 p. m. — Buenos Aires, Noviembre 15 de 1916. — Arsenio E. Córdoba, subdirector general de inmigración. 2|235 v dic. 17

Ministerio de Agricultura de la Nación

Llámase a licitación de precios por el término de treinta días, para la provisión de útiles de escritorio al Ministerio de Agricultura y sus dependencias, durante el año 1917. Tendrá lugar el día 18 de diciembre próximo, a las 3 p. m., de acuerdo con la lista y pliego de condiciones que se encuentran a disposición de los interesados en la subsecretaría de Agricultura, sección Contabilidad, Florida 524 1er. piso, de 12 m. a 6 p. m.

Buenos Aires, noviembre 13 de 1916.— El subsecretario. 2|179 v. Dic. 10.

Ministerio de Agricultura de la Nación

Llámase a licitación por el término de 30 días, a contar desde la primera publicación de este aviso, para la provisión de artículos y materiales de imprenta, litografía, encuadernación y útiles de escritorio necesarios durante el año 1917, de acuerdo con el pliego de condiciones que está a la disposición de los señores proponentes en los Talleres Gráficos del Ministerio de Agricultura, calle Córdoba 552 (Pasaje).

Tendrá lugar el día 20 de Diciembre próximo, a las 3 p. m., en la subsecretaría de Agricultura, Florida 524, 1er piso.— Buenos Aires, Noviembre 15 de 1916 — El subsecretario. 2|209 v dic. 14

Intendencia Municipal de la Capital
CEMENTERIO DE FLORES

Habiendo vencido el término del arrendamiento de las sepulturas ubicadas en los tablones 11, 12, 13, 14, 15, 16, 17, 18 y 19, sección 5.a; 15 traza provisoria 31, 32, 33, 34 y 35, sección 7.a; 21 y 22 traza provisoria de la sección 8.a y el nicho número 103, sección 2.a, serie 2.a del cementerio de Flores, se hace saber a las personas que tengan deudos allí depositados, que si en el plazo de treinta días a contar desde la fecha de la presente publicación no se presentaran a practicar su renovación, se procederá a exhumar los cadáveres y colocarlos en el osario general. — El secretario. — Buenos Aires, noviembre 21 de 1916. 2|253-v. dic. 20

Intendencia Municipal de la Capital

Llámase a licitación pública para el día 6 de diciembre próximo, a las 2 de la tarde, para la adquisición de artículos de escritorio, con destino al consumo de las dependencias municipales, durante el año 1917, de acuerdo con el pliego de condiciones, que puede consultarse en la oficina de licitaciones. Exp. 40.558-L-1916.—Noviembre 23 de 1916.—El secretario. 2|280-v-3 dic.

ADUANA DE LA CAPITAL
AVISO DE LICITACION

Llámase a licitación por el término de (30) treinta días a contar de la fecha, para la provisión de 4.000 carátulas para manifiestos generales y 15.000 para archivar documentos, que utilizará la Sección Registros para el ejercicio de 1917, de acuerdo con el pliego de condiciones que se encuentra a disposición de los interesados en el despacho del suscrito.

Las propuestas serán abiertas en presencia del escribano general de Gobierno y de los concurrentes al acto el día 18 de diciembre próximo, a las 3 p. m.

Buenos Aires, noviembre 18 de 1916. — Fdo: Juan Carlos Passó, secretario general. 2|273-v-dic. 21

POLICIA DE LA CAPITAL

En los meses de diciembre próximo, marzo junio y setiembre de 1917, tendrá lugar en el despacho del señor jefe de la división administrativa de la policía de la capital, las licitaciones en remate público para la provisión de forrajes y pasto para cama con destino a la manutención de la caballada de policía, durante el primero segundo, tercero y cuarto trimestre del referido año.

Se fija el 21 de diciembre próximo y el 15 de los demás meses arriba indicados, a las 3 p. m. para que tenga lugar el acto y si esta fecha coincidiera con día domingo, fiesta o feriado, la licitación tendrá lugar el primer día hábil subsiguiente.

La licitación se verificará en acto público, ante el escribano general de gobierno e interesados que concurran. Pliego de condiciones en la división administrativa, Moreno 1550.

Buenos Aires, 20 de noviembre de 1916. 2|275-v-dic. 22

POLICIA DE LA CAPITAL

El día 21 de diciembre del corriente año a las 3.30 p. m. y 4 p. m. tendrá lugar en el despacho del señor jefe de la división administrativa, la licitación pública para racionamiento de detenidos y tropa de bomberos, respectivamente, durante el año 1917, de acuerdo con el pliego de condiciones que se encuentra a disposición de los interesados en dicha división. — Buenos Aires, 20 de noviembre de 1916.
2|274-v-dic. 22

AVISOS VARIOS

"LA MERCANTIL"
Es la que adelanta más dinero sobre polizas de empeño.
Sbo. - LAVALLE - 886

Banco El Hogar Argentino
Avenida de Mayo 886
Tiene propiedades en venta con facilidades de pago, en esta capital y pueblos suburbanos.

MATRIMONIO DESEA ENCONTRAR otro, para tomar departamento módico de 3 a 4 piezas, de Callao al Once. Dirigirse a la administración de este diario.

HOMBRE PARA CUALQUIER TRABAJO se ofrece, sin pretensiones; dirigirse por carta o personalmente, Malabia 1379.

ALQUILO HABITACION MUEBLES, con o sin pensión a 2 o 3 personas mayores, por temporada de baños, a una cuadra P. Urbano y Ramírez. Dirigirse a L. S., Municipio N.o 1045, Montevideo. 2|310 v. Nov. 29.

ESPLENDIDO LOTE DE TERRENO en Martínez F. C. C. A., a 3 cuadras de la estación, mide 30x60, todo alambrado en tejido de 1.30 m., una pieza, pozo de balde y muchos árboles frutales. Venta al contado. Ocurrir Publicidad LA EPOCA, Avenida de Mayo 769.

AVISO

ARRIENDASE CASA BAJA, MODERNA, POR la avaluación de las autoridades. Trolé 231 al 39, entre Uspallata y Aguapey, frente al este, terreno de 13 x 45 mts. Sala de negocio con sótano, zaguán, portón, 4 habitaciones de 4.30 x 4.30, vestíbulo, piecita, galería, baño, 2 cocinas, w. c., quinta, servicios sanitarios, etc., etc., a 20 minutos de plaza Mayo, con los tranvías 6, 19, 26, 45, 46, 47 y 55, con combinación subterráneo, a 4 cuadras del Parque Patricios. Precio 85 pesos mensuales, verla en cualquier momento, ver planos y más datos, Victoria 575. Tratar Carlos Calvo 2584.

BANCOS

BANCO COMERCIAL ITALIANO. — Fundado en el año 1896. — Bartolomé Mitre 460 al 488.
Sucursales: San Juan 1861, Rivadavia 2541, Corrientes 3002 y Bernardo de Irigoyen 1389-93.

Capital autorizado	$	10.000.000
Capital subscripto	„	5.000.000
Capital realizado	„	5.000.000
Reservas	„	800.000

Abre cuentas corrientes, depósitos a plazo fijo y Caja de Ahorros, descuentos, cobranzas, compra y venta de títulos, se dan cartas de crédito, giros telegráficos y a la vista y a plazo sobre cualquier punto de Europa.
Administra propiedades haciendo adelantos sobre alquileres, encargándose de remitir rentas a cualquier punto.
Compra y vende billetes de Bancos italianos, franceses, uruguayos o cualquier valor.
Ordenes de pago sobre todas las oficinas postales de Italia, Francia y España.
Abona por año:

Por depósitos en cuenta corriente	1	o|o
A plazo fijo de 30 días	2	„
A plazo fijo de 60 días	3	„
A plazo fijo de 90 días	4	„
A plazo fijo de 130 días	4 1|2	„
A plazo fijo de 1 año	5	„
En Caja de Ahorros después de 60 días	4	„
En liras italianas con giros sobre Italia	3	„
Por depósitos que se emplearán en préstamos hipotecarios al plazo fijo de un año	6	„

El Banco hace toda clase de operaciones bancarias.
Horario de las sucursales: de 10 a. m. a 3 p. m., de 5 a 6.30 p. m. — Domingo Repetto, gerente.

BANCO DE LA NACION ARGENTINA. — Fundado en 1891. —Casa central: Buenos Aires, calle Rivadavia 363 al 399, Reconquista 15 al 39.

Capital	$	128.000.000.—m|n
Fondo de reserva	„	14.565.407.14 o|s

Sucursales y agencias en la Capital: Belgrano, Cabildo 1900, esquina Sucre; Boca del Riachuelo, Almirante Brown 1101, Flores, Rivadavia 7000, esquina Pedernera, con agencia en los Nuevos Mataderos; General Urquiza, Baaness esquina Cullen; N.o 1 Montes de Oca 1699, esquina California 1101, N.o 2, Entre Ríos 1201, esquina San Juan 1802; N.o 3, Corrientes 3399, esquina Gallo 401; N.o 4, Bernardo de Irigoyen 1000, esquina Carlos Calvo; N.o 5, Rivadavia 2828 N.o 6, Santa Fe 2138; N.o 7, Caseros 2929 Parque Patricios; N.o 8, Triunvirato 734, N.o 9, Santa Fe 4526; N.o 10, Boedo 855 N.o 11, Aduana de la Capital; N.o 12, Callao 76 el 84; Oficina de Cambio, en el Hotel de Inmigrantes, Dársena Norte. Oficina de Depósitos Judiciales en el Palacio de Justicia.
159 sucursales y agencias en el interior de la República.

TASA DE INTERES
El Banco abona (moneda legal solamente) Anual

Por depósitos en c. corriente	Sin interés	
Id. id. a plazo fijo de 30 días, con o sin libreta	2	o|o
Id. id. id. a 180 días, con o sin libreta	3	o|o
Id. id. en Caja de Ahorros, después de 60 días, hasta pesos 5.000	4	o|o
Id. id. id. después de 60 días, desde $ 5001 hasta $ 10.000	3	o|o
El Banco cobra:	Anual	
Por adelantos en c. corriente	3	o|o
Por descuentos de pagarés de comercio y letras de pago integro hasta 6 meses de plazo	Convencional	
Por descuentos de letras con amortización	7	o|o

El Banco de la Nación Argentina vende letras de cambio sobre Alemania, Austria Hungría, Inglaterra, Francia, España, Italia, Suecia, Noruega, Rusia, Portugal, Finlandia, Bélgica, Holanda, Suiza, Turquía, Servia, Rumania, Grecia, Bulgaria, Asia, Africa, Oceanía, Estados Unidos de Norte América, Canadá, Chile, Bolivia, Brasil y Uruguay.
Buenos Aires, septiembre 1.o de 1916. — Julián J. Solveyra, Gaspar Cornille, gerentes

BANCO DE ITALIA Y RIO DE LA PLATA — Casa central: Bmé. Mitre 434 al 448 — Sucursales; En la capital, N.o 1, calle Corrientes esquina Pueyrredón, N.o 2, Avenida Montes de Oca número 2099; N.o 3, Paseo de Julio número 1258, N.o 4, Calle Moreno número 2300; N.o 5, Calle Rivadavia número 8449. En el interior: Rosario de Santa Fe, La Plata, Bahía Blanca, Paraná Concordia, Gualeguaychú, Gualeguay, Uruguay, Victoria, La Paz (E. R.), Resistencia (Chaco).
Agencias Puerto Ing. White (B. Blanca), Ensenada (La Plata).
Capital realizado . . $ 10.000.000 oro sellado
Fondo de reserva ordinario . . . . . $ 921.339 „ „

ABONA

Por depósito en c. corr.	1	o|o
A plazo fijo de 30 días	2	o|o
Id. id. id. 60 días	3	o|o
Id. id. id. 90 días	4	o|o
Id. id. id. 180 días	4 1|2	o|o
A mayor plazo	Convencional.	

El Banco expide cartas de crédito, vende giros y transferencias por cables y órdenes postales sobre todas las ciudades y pueblos de Italia, así como sobre Londres, París, Madrid, New-York, etc., etc. También sobre el Brasil, Chile, Paraguay y República Oriental del Uruguay. Recibe remesas al cobro y emite giros sobre todas las sucursales del Banco de la Nación Argentina.
El Banco trata en general todas las operaciones bancarias.

BANCO DE LA PROVINCIA DE BUENOS Aires.

Capital autorizado. $		
Id. emitido	50.000.000	125.000.000
Id. sec. hipotecaria „	25.000.000	75.000.000
Capital realizado „		62.201.000
Fondo de reserva „		6.717.122

Casa matriz: La Plata. Casa en Buenos Aires, San Martín números 133|39, y Bartolomé Mitre número 455.
58 sucursales en la provincia de Buenos Aires.
Agencias en la capital federal: Núm. 1, calle Bernardo de Irigoyen 920; núm. 2, calle Santa Fe 1899, esq. Río Bamba, número 3, Cabildo 2091 (Belgrano); número 4, Pueyrredón 191 (Once de Septiembre).
Corresponsales en los demás pueblos de la provincia y en los principales puntos del interior de la República y territorios nacionales, y en las más importantes plazas comerciales del exterior; en Europa, Estados Unidos de América, Méjico, Panamá, Cuba, Costa Rica, Guatemala, San Salvador, Venezuela, Colombia, Perú, Chile, Bolivia, Uruguay y Paraguay.
Tiene corresponsales y gira sobre todos los puntos de ESPAÑA, y los de FRANCIA e ITALIA, que tienen oficina postal.
El Banco se ocupa de toda clase de operaciones bancarias: Descuentos, cambios; recibe depósitos, abre cuentas corrientes; emite giros y cartas de crédito. Se encarga de cobranzas de documentos, cupones y cuotas de terrenos, de administraciones generales y de propiedades. Hace préstamos con garantía hipotecaria con amortizaciones en efectivo y con prenda agraria.

TASA DE INTERES ANUAL

Abona: Depósito en cte. mtl.	1	o|o
Caja de Ahorros hasta 10.000, después de 60 días	3	o|o
Depósitos a plazo fijo a 30 días	1 1|2	o|o
Depósitos a plazo fijo a 60 días	2	o|o
Depósitos a plazo fijo a 90 días	3	o|o
Mayo plazo convencional.		
Cobra: Por adelantos en cte.	5	o|o

Buenos Aires, 1.o de octubre de 1916. — Virginio Maffei, gerente.

PROFESIONALES

ABOGADOS

Dr. FRANCISCO BEIRO
TALCAHUANO 287 U. T. 976 Libertad

Estudio de los doctores
José María Sáenz Valiente
y Andrés Ferreyra (hijo)
Abogados
Lavalle 1378 U. T. 4240, Libertad

Dr. VICENTE C. GALLO
Estudio: Avenida de Mayo 1411
U. T. 665 (Libertad)

Dr. FERNANDO SAGUIER
Estudio: Florida 440
U. T. 6087 (Avenida)

Dr. HIPOLITO LEYS
Estudio: Lavalle 930. U. T. 3608 (L.)

Dr. DOMINGO E. SALABERRY
Defensa 188

Dr. JOSE M. GIUFFRA
Estudio: Talcahuano 446

Dr. PEDRO A. FOX
Estudio: B. Mitre 754

Dr. LEONARDO PEREYRA IRAOLA
Estudio Florida 880 U. T. (Av.)
Esmeralda 1212 U. T. 1521 (Juncal)

Dr. RAUL MANRIQUE
Estudio: Av. de Mayo 823
U. T. 193 (Libertad)

Dr. JULIO A. ROJAS
Estudio Uruguay 546, Dpto. 3.
U. T. 1955, (Libertad).

L. BOUSQUET y Cía.
Asuntos judiciales, Cobranzas a comisión. Cangallo 521, Esc. 19.

LUIS F. MAGALDI
Agrimensor nacional
Estudio: San Martín 142, Esc. 27
de 10 a 11 y de 4 a 5

DENTISTAS

Dr. MIGUEL ELKIN
Cirujano dentista. — Consultas de 9 a 11 y de 2 a 6. Chacabuco 409.

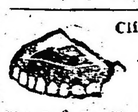

Clínica dental diurna y nocturna
Dr. NATHAN BLITZ
Cirujano dentista
De 8 a 12 a. m. y de 1 a 6 p. m. Nocturna de 7 p. m. a 2 a. m. — Av. de Mayo 975, primer piso. — U. T. 1672 Lib. — Buenos Aires.

MEDICOS

ANALISIS — LABORATORIO Y FARMACIA. Abierto Día y Noche
SUIPACHA 477 U. T. 318 Libertad — DOCTORES NELSON

Doctor PICCININI
Especialista en enfermedades secretas: gastro intestinales y piel. — Consultas de 11 a 12 a. m. y de 2 a 5 p. m. Consultas 5 pesos, aplicaciones del 914, 20 $. — Corrientes 1211.

Dr. A. C. REBUFFO
Enfermos de los ojos
Consultas de 10 a 11 y 2 a 6 p. m.
Bmé MITRE 1036

Dr. A. NOCETI
Enfermedades de los ojos y prescripción de anteojos. De 1 a 6 p. m.
MAIPU 535

Dr. MARTIN M. TORINO
Médico cirujano. Enfermedades crónicas e internas. Ha trasladado su escritorio a ARENALES 1640. Consultas de 1 a 3.

Dr. E. G. FIGUEROA
Afecciones intestinales, estómago y abdominales, tratamiento especial de las hemorroides. — Santa Fe 1273. De 4 a 6 de la tarde.

Dr. JULIO E. NEUMEIER
Médico del Hospital de Niños. Enfermedades de niños; ha trasladado su consultorio a Tucumán 1617, de 1 a 3, excepto los jueves. U. T. 7885, Libertad.

Dr. ENRIQUE E. MANSON
Médico del Hospital Rivadavia. Señoras, Partos y Cirugía abdominal. — Consulta de 2 a 4. Montevideo 927. — Director del Sanatorio Althabe, Crispo y Mánson de la calle Estados Unidos 1038.

REMATES

Adolfo Bullrich y Cía.

JUDICIAL. — AGUERO 1975, ENtre Juncal y French. Amplia casa habitación con gran jardín al fondo.
Terreno de 8.66 metros de frente al NO. por 55.30 metros de fondo en el costado NE., teniendo en el del SO., a los 34.64 metros un martillo a favor de 8.66 metros por 21.26 metros en el costado SO., lo que hace un total de 663 metros cuadrados.
El edificio consta de sala con balcón, zaguán, vestíbulo, comedor, cuatro habitaciones, cocina, baño, w. c., pileta de lavar y dos piezas en altos. Patios de mosaicos con galería, pisos pino de tea, cielosrrasos de yeso, puertas con celosías de cedro, cloacas y aguas corrientes, gran jardín al fondo.
Tasación: $ 35.800 m|n. de c|l.
Base: 2|3 partes: $ 23.866.67 m|n. de c|l.
El domingo 3 de diciembre, a las 4 p. m., en la misma.
Orden del señor juez de primera instancia, doctor Fernando N. Colombres, secretaría Manuel C. Olmos. Juicio Banco El Hogar Argentino contra Carolina Marengo de Marrero, su concurso.
Seña: 8 o|o. Comisión: 2 o|o. Informes en nuestra casa, calle Florida 269 y 273. — Adolfo Bullrich y Cía.
2|241 vDic.3

Bravo Barros y Cía.

CASA EN PALERMO. — JUDICIAL Gorriti 5525, entre Humboldt y Fitz Roy. Con adoquinado al frente. A tres cuadras al este de la Avenida Rivera y de los tranvías eléctricos. Juez, doctor Fernando M. Colombres, secretario, doctor José A. Basualdo. Juicio Banco El Hogar Argentino con Fernando Pichini. Base, $ 6.603.36. El comprador podrá constituir una hipoteca de $ 5.250 a cinco años de plazo, al 8 o|o anual, por trimestres adelantados, debiendo en este caso otorgarse las escrituras por ante el escribano que designe el prestamista.
El domingo 10 de diciembre, a las 3, en la misma propiedad.
Terreno: 8m66 (10v) por 20m13 (23v24) en un costado y 19.94 (23v02) en otro. Edificio: cuatro habitaciones, cocina, pieza en altos y patio de mosaico. 8 o|o a cuenta de precio y 2 o|o de comisión. Informes, 351 San Martín 361). — Bravo Barros y Cía.
2|264-v-dic. 9

VICTOR M. RODRIGUEZ

JUDICIAL. — PASCO 774, ENTRE INDEpendencia y Chile, 6 m. 92 cmts. por 30 m. 31 cent. Superficie 209 m2. 740 dem2. Sala a la calle. 5 piezas, cocina, w. c., un cuarto de baño, un patio y cloacas domiciliarias. La construcción se halla en buenas condiciones de conservación y su situación es excelente. Orden del señor juez doctor Roberto Bunge, secretaría del doctor Manuel A. Marini, en el expediente testamentario de doña María Vattuone de Valo y Juan Bautista Valo. Base $ 10.722.93 m|n. o sean las 2|3 partes de la tasación.
El miércoles 29 de noviembre, a las 2 p. m. Seña 8 o|o a cuenta de precio y 2 o|o de comisión. Otros informes, Lavalle 1959, de 10 a 11 a. m. U. T. 2466 Libertad.
2|188 v. Nov. 29.

JUDICIAL. — POZOS 1043, ENTRE HUMberto 1.o y Carlos Calvo. Mide 7 m. 794 mm. por 22 m. 782 mm. Superficie 177 m2 17 demts2. Sala a la calle cuatro habitaciones, dos cocinas, w. c., una pileta, patio y cloacas domiciliarias Situada en un paraje inmejorable y en buenas condiciones de conservación. Orden del señor juez doctor Roberto Bunge, secretaría del doctor Manuel A. Marini, en el expediente testamentario de doña María Vattuone de Valo y Juan Bautista Valo. Base $ 9.353.46 m|n. o sean las 2|3 partes de la tasación.
El miércoles 29 de noviembre, a las 4 p. m. Seña 8 o|o a cuenta de precio y 2 o|o de comisión. Otros informes, Lavalle 1959, de 10 a 11 a. m., U. T. 2466, Libertad.
2|187 v. Nov. 29.

JOSE A. GARCIA

JUDICIAL. — EXCEPCIONAL PROPIEDAD — Avenida América 3360, entre Lavalloi y Campana compuesta de un terreno de cuatro lotes, y en el centro un edificio de cinco habitaciones y demás dependencias, jardín al frente con árboles frutales y florales con la base de 5.000 pesos moneda nacional, debiendo el comprador cargar con una deuda de adoquinado que deberá pagarse por cuotas y cuyo importe es de 8.949 pesos con 58 centavos moneda nacional. Título perfecto.
El jueves 30 de noviembre a las 3 p. m., sobre la misma propiedad donde estará mi bandera, procederé a vender en pública subasta y al mejor postor con arreglo al edicto judicial siguiente:
Por disposición del señor juez de primera instancia en lo civil de la Capital Federal doctor Adolfo Casabal, secretaría del autorizante, se hace saber que en el juicio seguido por don Carlos Kessler contra doña JUSTA LEONARDA EXPOSITO de VILLAVERDE sobre cobro ejecutivo de pesos, ha sido nombrado el martillero José A. García para proceder a la venta el día y hora que al efecto designe, previa publicación de avisos por el término de quince días en el "Boletín Judicial" y LA EPOCA, la propiedad Avenida América 3560, compuesta de un terreno de cuatro lotes que llevan los números 12, 13, 14 y 15 con todo lo edificado, cuya superficie es de 34 metros 64 centímetros de frente por 49 metros 18 centímetros de fondo, con la base de 5000 pesos moneda nacional, debiendo el comprador cargar con una deuda de adoquinado que importa pesos 8949 con 58 centavos moneda nacional. El martillero deberá percibir el 8 o|o de seña y el 2 o|o de comisión a cargo del comprador. Más datos, Alsina 489, escritorio 4-1 martillero.
Buenos Aires, noviembre 10 de 1916. — Alfredo Persiani, secretario. 2|218 v. Nov. 30

DIEGO A. THOMAS

Cangallo 462, U. T. 5336 Avda.

JUDICIAL. — EN LA CIUDAD DE Quequen 97.218 m. c. (129.624 v. c.) a tres cuadras de la estación del F. C. sección D del Ejido de la ciudad. Quinta N.o 32 del plano oficial. Mide según títulos 47.232 m. c. Linda al NE. con quinta 29, al SO. con la 36, al SE. con la 33 y al NO. con la 31. Está cercado en todo su perímetro con alambrados de 4 hilos liso y uno de púa. Quinta 29 del plano oficial. Mide 29.986 m. c., según títulos; linda por el NE. con la quinta 52, por el SO. con la 32 al SE. con la 30 y al NO. con la 28, todo cercado con alambrados de cuatro hilos liso y uno de púa, menos una pequeña parte al frente que es de alambre tejido con puerta del mismo material. En esta quinta existe una buena casa habitación compuesta de vestíbulo, 2 dormitorios, terraza, sala, comedor, cocina y cuarto de baño. Tiene, además, dos molinos a viento con tanques de 5000 y 10.000 litros de capacidad y un tanque australiano de 50.000, con cañerías de riego para el jardín. 150 árboles frutales, 100 rosales, 50 parras chicas, 200 pinos eucaliptus y otras plantaciones. Tasación 33.803.80 pesos. Base, 22.535.20 $ m|n.
El martes 12 de diciembre a las 3 de la tarde, en mi escritorio, calle Cangallo 462.
Venta ordenada por el señor Juez Dr. Arturo Seeber, secretaría del señor Juan M. Cabrera, en el juicio doña Margarita y doña Julia Giannetti, contra el concurso de don Alfredo V. Fernández y otro, sobre cobro hipotecario. Seña 8 por ciento y a cuenta de precio y 2 por ciento de comisión. Por más datos, a la secretaría de referencia o al escritorio del martillero.
Buenos Aires, 25 de noviembre de 1916 Juan M. Cabrera, secretario.
2|317 v Dic. 12

CASAL Hnos.

JUDICIAL Y CON RETASA TRES PROpiedades en ésta Capital, dos de ellas sobre el puerto, es decir, en el barrio de los grandes depósitos del alto comercio; barrio de gran porvenir, especial para casas introductoras, etc.
1.a (Cochabamba 101 al 117, esquina Azopardo números 1261 al 1297). Terreno de 35 metros 57 ctms. de frente al S. por 26 metros 18 ctms. de fondo hacia el N. Amplio edificio de dos pisos sólidamente construídos. Frente con grandes puertas con celosías metálicas y ventanas en el piso alto. El entrepiso es de madera sobre tirantería de hierro, techos también de hierro, etc.
Tasación $ 200.590.73 m|n. Base retasada, $ 100.295.36 m|n.
El día martes 5 de Diciembre, a las 3 p. m., en nuestro Hall de ventas, Avenida de Mayo 634.
2.a (Cochabamba números 1 al 15, esquina a la calle Espora número 1289. Terreno de 20 metros 10 ctms. de frente al S. por 26 metros 17 ctms. de fondo, o sea de frente al E. En la esquina se halla edificada una casa de negocio que comprende una gran sala, 2 piezas, cocina, w. c. y altillo con 2 piezas pequeñas. Hay una entrada y vestíbulo sobre la calle Espora, mientras que la puerta del negocio es por la esquina. Dos vidrieras dan a ambas calles. El resto del terreno comprendido en las dimensiones señaladas, está ocupado por una construcción para depósito o taller con entrada por la calle Espora, donde lleva el número 1283. Forma este edificio un martillo, dando frente también sobre la calle Cochabamba, donde no hay entrada sinó solo grandes ventanas. La construcción es de piso bajo, con excepción de la parte que dá sobre Cochabamba, donde se ha levantado un piso alto de madera, sostenido por columnas de hierro y con una escalera de acceso también de madera. Sobre el frente de Espora hay también ventanas y la puerta de entrada lleva cortina metálica.
Tasación $ 74.081.36 m|n. Base retasada, $ 37.040.68 m|n.
El día martes 5 de Diciembre, a las 3 p. m., en nuestro Hall de ventas, Avenida de Mayo 634.
3.a (Propiedad calle Loria número 847). Edificada en 8 metros 66 ctms. de frente al E. por 30 metros de fondo en el costado S. 31 metros 50 ctms en el costado N. y 8 metros 80 ctms. en el contrafrente al O. Buena casa habitación compuesta de vestíbulo, hall, sala, comedor, 3 piezas, baño, cocina, w. c. y patio, etc. Pisos de madera, cielorrasos de yeso, sólida carpintería, mosaicos extranjeros en el hall, revoques interiores y exteriores en buen estado, etc.
Tasación, $ 28.651.80 m|n. Base retasada, $ 14.325.90 m|n.
El día martes 5 de Diciembre, a las 3 p. m., en nuestro hall de ventas, Avenida de Mayo 634. Orden del señor juez doctor J. C. Lagos, secretaría Barraquero, en el juicio seguido por la sociedad "Crédito Territorial Argentino", contra don Antonio Chiognia, por cobro de un crédito hipotecario. Exigiremos el 8 o|o a cuenta de precio, y el 2 o|o de nuestra comisión. Informes Bmé. Mitre 754. — Casal Hnos. 2|250 v. Dic. 5.

JOSE CONTI y Cía.

Bolívar 189. U. T. 1083 Avenida

JUDICIAL. — CASA SAN SALVADOR 4100 (antes 300), esquina Almagro. — Edicto judicial: Por disposición del señor juez de primera instancia en lo civil, doctor Juan Carlos Lagos, secretaría del autorizante, doctor Manuel Beretervide, en el juicio Leone Luis contra Cimano de Martano Antonio y otros, han sido designados los martilleros señores José Conti y Cía., para que previa publicación de edictos por 15 días en el Boletín Oficial y LA EPOCA, procedan a vender la propiedad hipotecada con base de $ 9.000, debiendo exigirse el 8 o|o a cuenta de precio y el 2 o|o de comisión.
Nota: El remate se efectuará el domingo 10 de diciembre, a las 3. La propiedad mide 4 m. 74 a San Salvador, 10 m. 90 a Almagro, 6 m. en la ochava, 16 m. 35 al E. y 10 m. al S. Por títulos mide 8 m. 67 al N., 17 m. 09 al O., 10 m. 11 al S. y 17 m. 67 al E. Edificio: 2 piezas grandes, 2 chicas, 1 alta, cocina, w. c., mosaicos. Puede visitarse de 2 a 4. Datos, Bolívar 189. — José Conti y Cía. — Argentino Germán Barraquero, secretario.
2|296-v. dic. 10.

GUERRICO & WILLIAMS

JUDICIAL. — JUEGO COMEDOR nogal, sillas vaqueta, cristalería, porcelana, cubiertos, dormitorio cedro, juego viena, percha, sillas, escritorio cilindro de roble, arañas, pedestales, baño enlozado, lavatorio, bidet, batería cocina, etc.
El lunes 4 de diciembre, a las 4 de la tarde, en nuestra casa, Bartolomé Mitre 757. Orden del señor juez Dr. Fernando M. Colombres, secretaría del doctor Rocha, en los autos testamentarios de don Carlos P. Belloc. Comisión, 10 por ciento. — Guerrico y Williams. 2|320 v. Dic. 4

CARLOS OGNIO

PON QUIEBRA. — TERRENO ROcamora 4451 entre Pringles y Yatay. El domingo 3 de diciembre, a las 4 p. m. Base de venta, $ 10 los 75 decímetros cuadrados o sea la vara cuadrada. 8.66 metros de frente al Sud por 54.28 metros de fondo. Superficie 470.065 metros cuadrados equivalente a 626.60 varas cuadradas. Adoquinado pago. Venta ordenada por el síndico liquidador de la quiebra de los señores José Moreira hijos y Cía., cuyos autos tramitan por el juzgado de comercio del doctor Juan B. Estrada, secretaría Castiarena. Títulos perfectos que se encuentran agregados a los autos fojas 532. Seña 8 o|o y 2 o|o de comisión todo en efectivo en el acto del remate. Más datos a mi escritorio, Corrientes 1375 (3er. piso).
2|292v.dic.2

POR QUIEBRA — CONSTRUCCIONES de madera, zinc y otros existentes en el terreno Rocamora 4451.
El domingo 3 de diciembre a las 4.15 p. m. sin base. Orden de venta de la quiebra de los señores José Moreira hijos y Cía., que tramita por el juzgado del doctor Juan B. Estrada, secretaría Castiarena. Seña 30 o|o a cuenta de precio; comisión 6 o|o.
2|298-v. dic. 2

Cosme E. Lecumberri

Oficinas del Your Home, Victoria 575

JUDICIAL — TERRENOS EN BELLA VISta (Prov. de Buenos Aires). El día 9 de diciembre de 1916 a las 4 p. m., remataré en mi oficina, Victoria 575, por orden del señor juez doctor Casabal, secretaría González del Solar en el concurso de don Eduardo Le Monnier, los siguientes terrenos en Bella Vista: I.—Dos terrenos que se venderán en un solo lote, divididos por la avenida Francia conocido (por Latorre), extensión 12.215.90 m|c. Base de venta retasada, $ 3.665.77 m|n. II.—Un lote sobre la avenida Francia con la que limita por su norte, teniendo al Este el Río de las Conchas, al Sud el terreno que corresponde al chalet "Tocad" y al Oeste el Rond Point Municipal. Extensión 3.751.90 m|c. Base de venta, $ 2.001.02. III.—Un lote linda al Nordeste con la calle Entre Ríos (antes Bañadero) al Sudeste con el chalet "Tocad", al Sudoeste con el Arroyo Los Berros y la zanja que limita esta propiedad con la del señor Moine y al noroeste con terrenos de este mismo señor Moine. Extensión, 10.000 m|c. Base de venta, $ 3.333.33 m|n. Autorízase al martillero para exigir del comprador el 8 o|o a cuenta de precio y el 2 o|o de comisión a cargo del mismo. Por más datos al expediente que tramita, secretaría González del Solar o a mi oficina Your Home Victoria 575.—C. E. Lecumberri.
2|292 v. dic. 8

MARIO LIVINGSTON

JUDICIAL. — CAMPO "EL COMUNAL" en Santa Fe, Dep. Garay, Dist. Helvecia, a 3 leguas de la estación Naré F. C. C. N. 4.055 hect. 37 ás. 46 cts. divididas en 12 lotes. Apto para agricultura y alfalfa, agua buena a 3 y 4 metros de profundidad. Orden del señor juez de primera instancia en lo civil, doctor J. C. Lagos, secretaría del doctor P. Achaval Rodríguez, en los autos Bracht y Cía. con la sucesión de doña Aurora Meredíz de Burgis y el doctor Enrique Meredíz. Base. $ 30 la hectárea.
El miércoles 29 de noviembre, a las 3, en mi casa. Cangallo 466. Seña 8 o|o. Comisión, 2 o|o 2|208 v. Nov. 29.

A. C. Taquini & Cía.

Bartolomé Mitre 475 U. T. 3998, Av.

JUDICIAL. — LA QUINTA "SAN Antonio", en Hurlingham (ferrocarril Pacífico). En la mejor ubicación de este importante y aristocrático pueblo a unos minutos de la capital, sobre el tranvía rural a Campo de Mayo y con la estación Kilómetro 17.620 del mismo a una cuadra y a pocas de la del ferrocarril; formada por los lotes 1 al 5, 7 al 28 y 30 al 34 inclusive de la manzana E E del plano respectivo, midiendo 86.60 metros en sus costados N. O. y S. E. por 135 metros en los del N. E. y S. O., o sean 11.691 metros cuadrados, de cuya superficie hay que deducir 145 metros cuadrados vendidos al tranvía rural; con edificio de 5 piezas, galpón, glorieta, etc.; árboles frutales, forestales y de adorno. Base de venta, $ 13.821.68 m|n. El domingo 3 de diciembre, a las 5 p. m., en la misma. Orden del señor juez doctor Bunge, secretaría del doctor Echegaray, en la sucesión de doña Isabel Martire de Armentano.
8 o|o a cuenta de precio y 2 o|o de comisión. Más detalles, a nuestra casa, Bartolomé Mitre 475. U. T. 3998 Avenida. 2|219-v. dic. 2

Banco Hipotecario Nacional

CAPITAL

CASA CALLE NAVARRO ESQUINA MARcos Paz N.o 3587 (Villa Devoto). N.o H.o 9959, serie C. H. A. 6 o|o. El Banco Hipotecario Nacional rematará en su local el MIERCOLES 29 DE NOVIEMBRE DE 1916, A LA 1 P. M., una casa ubicada en la calle Navarro esquina Marcos Paz N.o 3587 con jardín al frente, y edificio compuesto de comedor, 2 habitaciones, baño, cocina, etc.; y terreno que mide: 10.04 metros de frente al N. O., por 25.18 metros de fondo y frente por el lado S. O.

BASE DE VENTA $ 5.000

El comprador continuará haciendo el servicio de la hipoteca originaria de 4.500 que reconoce la propiedad, reducida hoy a $ 4.242 con 063 milésimos y abonará en dinero el exceso sobre esta suma hasta el precio de compra. Los títulos pueden ser examinados en la oficina del Banco antes del remate. Verificado éste, no habrá lugar a reclamo. Seña 5 o|o y comisión 1 o|o que serán exigidas en efectivo en el acto del remate, el que se efectúa con sujeción a lo dispuesto en las leyes vigentes números 8172 y 9155. Por informes, ocurrir al Banco Hipotecario Nacional. Aviso iniciado en LA EPOCA, el 15 de noviembre de 1916.
2|211 v. Nov. 29.

SUCURSAL SAN LUIS

POR EJECUCION JUDICIAL.—DOS FRACciones de campo en el partido de Mercedes, departamento General Pedernera con superficie en conjunto, de 216 hectáreas y 82 áreas. Préstamo N.o H.o 252|19166, serie C. H. A. 6 o|o, de $ 6.000. El Banco Hipotecario Nacional rematará en el local de su sucursal en la ciudad de San Luis, establecida en la calle San Martín número 494, el día SABADO DOS DE DICIEMBRE DE MIL NOVECIENTOS DIEZ Y SEIS, A LAS DIEZ DE LA MAÑANA, dos fracciones unidas de campo, ubicadas en el partido de Mercedes, departamento General Pedernera, entre las estaciones General Paunero y General Pedernera (F. C. P.), lugar denominado la Esperanza, actualmente colonia Santa Rita; designadas en el plano de división que sirvió de base para la venta de estas fracciones como lotes números 11 y 15. El lote número 11 se compone de una superficie de 115 hectáreas, 04 áreas y 69 centiáreas y el lote número 15, de 101 hectáreas, 77 áreas y 31 centiáreas, lo que forma una superficie total de 216 hectáreas y 82 áreas; lindando: al norte, con los lotes Nos. 12, 13 y 14 de don Alejandro Fercodini; al sur, con los lotes números 8 y 10 de don José Marta Terrero y don Luis Goetz; al este, con el lote número 16 de don Pedro Reinero, y al oeste con terreno de la sucesión Ardiles.

BASE DE VENTA $ 7.500

El comprador continuará haciendo el servicio de la hipoteca originaria de $ 6.000, que reconoce la propiedad, reducida hoy a $ 5.770 con 126 milésimos y abonará en dinero el exceso sobre esta suma hasta el precio de compra. Los títulos pueden ser examinados en la oficina del Banco antes del remate. Verificado éste, no habrá lugar a reclamo. Seña 5 o|o y comisión 1 o|o que serán exigidas en efectivo en el acto del remate, el que se efectúa con sujeción a lo dispuesto en las leyes vigentes números 8172 y 9155. Por informes ocurrir Banco Hipotecario Nacional, 25 de Mayo 245, (capital federal) o a su sucursal en San Luis. Aviso iniciado en LA EPOCA, el 18 de noviembre de 1916. 2|256 v. Dic. 2.

SUCURSAL CORDOBA

POR EJECUCION JUDICIAL. — CAMPO en el departamento Río Seco, Pedanía Candelaria Norte, con superficie de 1804 hectáreas, 536 metros cuadrados. Préstamo N.o H.o 506|20330 2.a ley número 9155. 1ra. serie de $ 20.000. El Banco Hipotecario Nacional rematará en el local de su sucursal en la ciudad de Córdoba, establecida en la calle San Jerónimo esq. Chacabuco. el día MARTES CINCO DE DICIEMBRE DE MIL NOVECIENTOS DIEZ Y SEIS, A LAS DOS DE LA TARDE, un campo con todas sus mejoras, ubicado en la Pedanía Candelaria Norte, departamento Río Seco, jurisdicción de la provincia de Córdoba, el cual se denomina "San Juan" y se compone de 3468 metros en los costados Norte y Sur y de 5202 metros, en los costados Este y Oeste, lo que hace un total de 1804 hectáreas, 536 metros cuadrados, lindando; al norte, con Pastor Villarroel; al sur, con Faustino Bustamante; al este, con Justino Flores y al oeste, con Ramón Figueroa. Juan de Barrera y Casimiro Figueroa.

BASE DE VENTA $ 25.000

El comprador continuará haciendo el servicio de la hipoteca originaria de pesos 20.000 que reconoce la propiedad, reducida hoy a $ 19.238 con 754 milésimos y abonará en dinero el exceso sobre esta suma hasta el precio de compra. Los títulos pueden ser examinados en la oficina del Banco antes del remate. Verificado éste, no habrá lugar a reclamo. Seña 5 o|o y comisión 1 o|o, que serán exigidas en efectivo en el acto de remate, el que se efectúa con sujeción a lo dispuesto en las leyes vigentes números 8172 y 9155. Por informes ocurrir al Banco Hipotecario Nacional, 25 de Mayo 245, (capital federal) o a su sucursal en Córdoba Aviso iniciado en LA EPOCA, el 21 de noviembre de 1916. 2|255 v. Dic. 5.

SUCURSAL LA PLATA

CASA EN MAR DEL PLATA. — PRESTAMO N.o H.o 2053|13550, serie C. H. A. 6 o|o de $ 20.000. El Banco Hipotecario Nacional rematará en el local de su sucursal en la ciudad de La Plata, establecida en la calle 51 número 529, el día MARTES CINCO DE DICIEMBRE DE MIL NOVECIENTOS DIEZ Y SEIS, A LAS DOS DE LA TARDE, una casa situada en Mar del Plata, partido General Pueyrredón, jurisdicción de la provincia de Buenos Aires, en la calle Catamarca número 1061 y 1063, entre el bulevar Constitución y la calle Balcarce y el terreno en que está construída, formado por los lotes 3 y 4 de la manzana número 1 del plano que expresan los títulos. El lote 3, se compone de 8.66 metros de frente al S. E. por 34.64 de fondo y linda: al S. E.; con la calle Catamarca; al S. O. con los lotes 2 y 24; al N. O. con parte del lote 25 y al N. E. con la parte del lote 4, todos de su manzana. El lote 4, se compone de 8.66 metros de frente al S. E. por 43.30 metros de fondo, lindando: al S. E. con la calle Catamarca; al S. O. con los lotes 3 y 23; al N. O. con el lote 17 y al N. E. con el lote 5, todos de su manzana.

BASE DE VENTA $ 27.000

El comprador continuará haciendo el servicio de la hipoteca originaria de pesos 20.000 que reconoce la propiedad, reducida hoy a $ 18.984 con 089 milésimos y abonará en dinero el exceso sobre esta suma hasta el precio de compra. Los títulos pueden ser examinados en la oficina del Banco antes del remate. Verificado éste. no habrá lugar a reclamo. Seña 5 o|o y comisión 1 o|o que serán exigidas en efectivo en el acto del remate, el que se efecta con sujeción a lo dispuesto en las leyes vigentes números 8172 y 9155. Por informes ocurrir al Banco Hipotecario Nacional 25 de Mayo 245, (capital federal) o a su sucursal en La Plata. Aviso iniciado en La EPOCA, el 21 de noviembre de 1916. 2|254 v. Dic. 5.

N.o H.o 18259, SERIE C. H. A., 6 o|o EL Banco Hipotecario Nacional rematará en su local la casa Avenida del Tejar número 2730 entre las de Nahuel Huapi y Bebedero, el día MIERCOLES 6 DE DICIEMBRE A LAS 2 P. M., compuesta de dos habitaciones y demás dependencias. TERRENO mide: 8.66 metros de frente al S., 27.71 metros de fondo al O.; 22.51 metros en el E. y 10.39 metros en el contrafrente al S.

BASE DE VENTA $ 8.500

El comprador continuará haciendo el servicio de la hipoteca originaria de pesos 4.500 que reconoce la propiedad, reducida hoy a $ 4.327 con 595 milésimos y abonará en dinero, el exceso sobre esta suma hasta el precio de compra. Los títulos pueden ser examinados en la oficina del Banco antes del remate. Verificado éste, no habrá lugar a reclamo. Seña 5 por ciento y comisión 1 o|o que serán exigidas en efectivo en el acto del remate, el que se efectúa con sujeción a lo dispuesto en las leyes vigentes números 8172 y 9155. Por informes, ocurrir al Banco Hipotecario Nacional. Aviso iniciado en LA EPOCA, el 22 de noviembre de 1916. 2|267 v. Dic. 6.

N.o H.o 10551, SERIE C. H. A. 6 o|o. EL Banco Hipotecario Nacional rematará en su local la casa calle Zamudio número 1272, entre las de Gaona y Dungeness, el MIERCOLES 6 DE DICIEMBRE A LA 1 30 P. M., compuesta de 5 piezas y demás dependencias. TERRENO mide: 8 metros de frente al N. E., por 34 metros de fondo.

BASE DE VENTA $ 7.700

El comprador continuará haciendo el servicio de la hipoteca originaria de pesos 6.000 que reconoce la propiedad. reducida hoy a pesos 5.656 con 084 milésimos y abonará en dinero el exceso sobre esta suma hasta el precio de compra. Los títulos pueden ser examinados en la oficina del Banco antes del remate. Verificado éste, no habrá lugar a reclamo. Seña 5 por ciento y comisión 1 o|o que serán exigidas en efectivo en el acto del remate, el que se efectúa con sujeción a lo dispuesto en las leyes vigentes números 8172 y 9155. Por informes, ocurrir al Banco Hipotecario Nacional. Aviso iniciado en LA EPOCA, el 22 de noviembre de 1916. 2|666 v. Dic. 6.

N.o H.o 6904, SERIE C. H. A. 6 o|o. EL Banco Hipotecario Nacional rematará en su local, la casa calle Médanos número 1990, entre las de Andrés Lamas y Terrero, el día MIERCOLES 6 DE DICIEMBRE A LA 1 P. M., compuesta de 3 habitaciones y demás dependencias. TERRENO mide: 8.55 metros de frente al N. O. por 18.88 metros de fondo, o lo más o menos que resulte dentro de muros.

BASE DE VENTA $ 4.200

El comprador continuará haciendo el servicio de la hipoteca originaria de $ 3.000 que reconoce la propiedad, reducida hoy a $ 2.787 con 120 milésimos y abonará en dinero el exceso sobre esta suma hasta el precio de compra. Los títulos pueden ser examinados en la oficina del Banco antes del remate. Verificado éste, no habrá lugar a reclamo. Seña 5 o|o y comisión 1 o|o que serán exigidas en efectivo en el acto del remate, el que se efectúa con sujeción a lo dispuesto en las leyes vigentes números 8172 y 9155. Por informes ocurrir al Banco Hipotecario Nacional. Aviso iniciado en LA EPOCA, el 22 de noviembre de 1916.
2|265-v-dic. 6

SUCURSAL LA PLATA

POR EJECUCION JUDICIAL. — CASA-quinta en Adrogué, partido de Almirante Brown. Préstamo N.o H.o 856|4348, serie C. H. A. 6 o|o, de $ 17.000. El Banco Hipotecario Nacional rematará en el local de su sucursal en la ciudad de La Plata, establecida en la calle 51 número 529, el día JUEVES SIETE DE DICIEMBRE DE MIL NOVECIENTOS DIEZ Y SEIS, A LAS TRES DE LA TARDE, una casa-quinta denominada Villa Teodolina, situada en Adrogué, partido de Almirante Brown, jurisdicción de la provincia de Buenos Aires, calle Bartolomé Mitre, antes Seguí número 709, esquina a la de Macías, compuesto su terreno formado por los lotes 3, 4 y 5 de una superficie total de 1615 metros, 40 decímetros cuadrados; lindando: por el S. E. con la calle Bartolomé Mitre; al S. O., con la calle Macías; al N. O., con don Juan Carlos Sánchez y al N. E., con más terreno de la señora de Azqueta.

BASE DE VENTA $ 22.500

El comprador continuará haciendo el servicio de la hipoteca originaria de $ 17.000 que reconoce la propiedad, reducida hoy a $ 15.672 con 488 milésimos y abonará en dinero el exceso sobre esta suma hasta el precio de compra. Los títulos pueden ser examinados en la oficina del Banco antes del remate. Verificado éste, no habrá lugar a reclamo. Seña 5 o|o y comisión 1 o|o que serán exigidas en efectivo en el acto del remate, el que se efectúa con sujeción a lo dispuesto en las leyes vigentes números 8172 y 9155. Por informes ocurrir al Banco Hipotecario Nacional, 25 de Mayo 245, (capital federal) o a su sucursal en La Plata. Aviso iniciado en LA EPOCA el 23 de noviembre de 1916.
2|272 v. Dic. 7.

SUCURSAL PARANA

CASA EN LA CIUDAD DE GUALEGUAY.— Préstamo N.o H.o 10|541 serie C. H. A. 6 o|o de $ 17.000. El Banco Hipotecario Nacional rematará en el local de su sucursal en la ciudad de Paraná, establecida en la calle Buenos Aires número 135, el día LUNES ONCE DE DICIEMBRE DE MIL NOVECIENTOS DIEZ Y SEIS, A LAS NUEVE DE LA MAÑANA, una casa de material compuesta de 12 piezas, galerías y demás dependencias, y todo lo demás edificado y plantado, ubicada en la ciudad de Gualeguay, calles San Martín y San Antonio, compuesto el terreno de 9.60 metros de frente por 58.10 metros de fondo, teniendo además a su favor un martillo de 5.80 metros por 16.30 metros, que da a la calle San Martín, lindando en general: al norte, con don Ramón Roig y don Clariso Hereñú; al sur, con el Banco de la Nación Argentina; al este, con la calle San Martín y al oeste, con la calle San Antonio.

BASE DE VENTA $ 20.000

El comprador continuará haciendo el servicio de la hipoteca originaria de $ 17.000 que reconoce la propiedad, reducida hoy a $ 15.547 con 662 milésimos y abonará en dinero el exceso sobre esta suma, hasta el precio de compra. Los títulos pueden ser examinados en la oficina del Banco antes del remate. Verificado éste, no habrá lugar a reclamo. Seña 5 o|o y comisión 1 o|o que serán exigidas en efectivo en el acto de remate, el que se efectúa con sujeción a lo dispuesto en las leyes vigentes números 8172 y 9155. Por informes ocurrir al Banco Hipotecario Nacional, 25 de Mayo 245 (capital federal) o a su sucursal en Paraná. Aviso iniciado en LA EPOCA, el 27 de noviembre de 1916. 2|293 v. Dic. 11.

25 de Mayo 245

N.o H.o 20214, 1.a SERIE, 2.a LEY 9155. El Banco Hipotecario Nacional rematará en su local el LUNES 11 DE DICIEMBRE A LA 1.30 P. M., la casa calle México número 4055, entre las de Quintino Bocayuva y Treinta y Tres, compuesta de 6 piezas y dependencias. Terreno mide: 8.66 metros de frente al S. por 33 metros 107 milímetros de fondo en el costado O. y 32 metros 933 milímetros en el del E., teniendo en su contrafrente al N. igual extensión que en el frente, o lo poco más o menos que resulte dentro de muros.

BASE DE VENTA $ 8.000

El comprador continuará haciendo el servicio de la hipoteca originaria de $ 6.000 que reconoce la propiedad, reducida hoy a $ 5.770 con 126 milésimos y abonará en dinero el exceso sobre esta suma hasta el precio de compra. Los títulos pueden ser examinados en la oficina del Banco antes del remate. Verificado éste, no habrá lugar a reclamo. Seña 5 o|o y comisión 1 o|o que serán exigidas en efectivo en el acto del remate, el que se efectúa con sujeción a lo dispuesto en las leyes vigentes números 8172 y 9155. Por informes, ocurrir al Banco Hipotecario Nacional. Aviso iniciado en LA EPOCA, el 27 de noviembre de 1916.
2|294 v. Dic. 11

SUCURSAL LA PLATA

LOTE DE TERRENO EN EL PARTIDO DE San Vicente. Préstamo N.o H.o 4175|33889 serie L, de $ 1.800. El Banco Hipotecario Nacional rematará en el local de su sucursal en la ciudad de La Plata, establecida en la calle 51 número 529. el día MIERCOLES, TRECE DE DICIEMBRE DE MIL NOVECIENTOS DIEZ Y SEIS, A LAS DOS DE LA TARDE, un lote de terreno con lo en él edificado, ubicado en el partido de San Vicente, jurisdicción de la provincia de Buenos Aires, a inmediaciones de la estación Domselaar, designado con el número 3 de la manzana K. K., compuesto de 13.798 metros 16 decímetros cuadrados; al S. E., con calle sin nombre; al S. O., con el lote 4 de la misma manzana; al N. O., con el lote 1 también de su manzana y al N. E., calle en medio con la manzana H. H.

BASE DE VENTA $ 3 400

El comprador continuará haciendo el servicio de la hipoteca originaria de pesos 1.800, que reconoce la propiedad, reducida hoy a $ 1.6432 con 610 milésimos y abonará en dinero el exceso sobre esta suma hasta el precio de compra. Los títulos pueden ser examinados en la oficina del Banco antes del remate. Verificado éste. no habrá lugar a reclamo. Seña 5 o|o y comisión 1 o|o que serán exigidas en efectivo en el acto del remate, el que se efectúa con sujeción a lo dispuesto en las leyes vigentes números 8172 y 9155. Por informes, ocurrir al Banco Hipotecario Nacional 25 de Mayo 245, (capital federal) o a su sucursal en La Plata. Aviso iniciado en LA EPOCA, el 29 de noviembre de 1916. 2|324 v. Dic. 13.

SUCURSAL LA PLATA

CASA EN EL PUEBLO NECOCHEA. — Préstamo N.o H.o 4067|33321, serie L, de $ 1700. El Banco Hipotecario Nacional rematará en el local de su sucursal en la ciudad de La Plata, establecida en la calle 51 número 529, el día MIERCOLES TRECE DE DICIEMBRE DE MIL NOVECIENTOS DIEZ Y SEIS, A LAS DOS Y TREINTA DE LA TARDE, una casa ubicada en el pueblo Necochea, calle Balcarce número 567, con su terreno que según el plano que se halla agregado al expediente, se designa con la letra A. y se compone de 15 metros de frente al S. E. por 50 metros de fondo, lo que forma una superficie total de 750 metros cuadrados; lindando: por su frente al S. E., con la calle Balcarce; al N. E., con la casa número 313, de la calle Rondeau; al N. O., con parte del solar número 290 y por el S. O. con el solar 287.

BASE DE VENTA $ 4.000

El comprador continuará haciendo el servicio de la hipoteca originaria de pesos 1.700 que reconoce la propiedad, reducida hoy a $ 1.541 con 909 milésimos y abonará en dinero el exceso sobre esta suma hasta el precio de compra. Los títulos pueden ser examinados en la oficina del Banco antes del remate. Verificado éste. no habrá lugar a reclamo. Seña 5 o|o y comisión 1 o|o que serán exigidas en efectivo en el acto del remate, el que se efectúa con sujeción a lo dispuesto en las leyes vigentes números 8172 y 9155. Por informes, ocurrir al Banco Hipotecario Nacional 25 de Mayo 245, (capital federal) o a su sucursal en La Plata. Aviso iniciado en LA EPOCA, el 29 de noviembre de 1916. 2|323 v. Dic. 13.

Ferrocarriles del Estado

RED DE TROCHA ANGOSTA

Servicio de pasajeros, encomiendas y cargas combinado con los ferrocarriles Central Córdoba y Central Argentino para las Sierras de Córdoba, provincias de Santa Fe, Córdoba, San Juan, La Rioja, Catamarca, Santiago del Estero, Tucumán, Salta, Jujuy y La Quiaca (frontera boliviana).

Servicio internacional con Bolivia vía La Quiaca.

La estación Embarcación del Central Norte (sobre el río Bermejo) terminal de la línea Oriente a Bolivia es la más a propósito de la Sierra (Bolivia).

Véase los horarios de trenes en las estaciones; por más datos a los jefes de estación, al gerente en Cruz del Eje para el Argentino del Norte, al gerente en Tucumán para el Central Norte o a la administración general (oficina de informes), Perú 672, Buenos Aires.

LUIS RAPELLI,
Administrador general.

CONVOCATORIAS

BANCO PROVEEDOR DEL RIO DE LA Plata. — Sarmiento 757. — 3.a Convocatoria. — Por resolución del Directorio y no habiendo tenido lugar la asamblea en 1.a y 2.a convocatoria por falta de número, se convoca a los señores accionistas a la asamblea extraordinaria que tendrá lugar en las oficinas del Banco, el sábado 2 de diciembre próximo, a las 6 p. m., con objeto de tratar la siguiente

ORDEN DEL DIA:
1.o Disolución anticipada de la Sociedad y nombramiento de liquidador.
2.o Nombramiento de dos señores accionistas para que, en representación de la asamblea firmen el acta de la misma.
De acuerdo con lo dispuesto en el art. 25 de los estatutos, los señores accionistas deberán depositar sus acciones antes del día 30 del corriente, a las 4 p. m.
Atento a lo dispuesto en el art. 27 de los estatutos, la asamblea se celebrará con los accionistas que concurran, cualquiera que sea su número.
Buenos Aires, noviembre 16 de 1916. — El secretario. 2|216 v. Dic. 2.

COMPAÑIA ANGLO-ARGENTINA DE ELECtricidad (Sociedad Anónima). — Segunda Convocatoria. — No habiéndose depositado el número suficiente de acciones para que pudiera celebrarse la asamblea general ordinaria, convocada para el día 30 de noviembre a. c., se cita a los señores accionistas por segunda vez a la asamblea que tendrá lugar el día 16 de diciembre de 1916, a las 4 p. m., en la sede social, calle Esmeralda número 188, para tratar la siguiente

ORDEN DEL DIA:
1.o Lectura y aprobación de la Memoria y Balance correspondientes al décimo Ejercicio, terminado el 31 de julio de 1916, con informe del Síndico.
2.o Distribución de las utilidades del décimo Ejercicio.
3.o Elección de cuatro Directores Titulares por dos años.
4.o Elección de dos Directores Suplentes por dos años, y en caso de ser nombrado titular uno de los Directores Suplentes, elegir un Director Suplente más por un año.
5.o Elección de un Síndico y un Síndico Suplente.
6.o Designación de dos accionistas para que en representación de los demás aprueben y firmen el acta de esta asamblea.
Se previene a los señores accionistas, que según el artículo 30 de los Estatutos, para obtener el boleto de entrada a la asamblea, es necesario depositar las acciones o los certificados que acrediten la propiedad de las mismas, hasta tres días antes de la fecha fijada para la asamblea, en las oficinas de la Compañía, calle Esmeralda 188.
Buenos Aires, noviembre de 1916. — El Directorio. 2|322 v. Dic. 14.

EDICTOS JUDICIALES

Por disposición del señor juez de primera instancia en lo civil de la Capital de la República, doctor don Arturo Seeber, se cita y emplaza por el término de treinta días a contar desde la primera publicación del presente a todos los que se consideren con derecho a los bienes dejados por fallecimiento de doña ERNESTINA COBO de LAVALLE, ya sean como herederos o acreedores para que dentro de dicho término, comparezcan por ante su juzgado y secretaría del que suscribe, a deducir sus acciones en forma, bajo apercibimiento de lo que hubiere lugar por derecho.
Buenos Aires, octubre 28 de 1916. —Juan M. Cabrera, secretario. 2|108 v. Dic. 2.

Por disposición del señor juez de primera instancia en lo civil de la Capital Federal, doctor Fernando Klappenbach, se cita, llama y emplaza por el término de treinta días a contar desde la primera publicación del presente, a todos los que se consideren con derecho a los bienes dejados por fallecimiento de don EMILIO PACHETTI, ya sean como herederos o acreedores para que, dentro de dicho término, comparezcan por ante su juzgado y secretaría del que suscribe, a deducir, sus acciones en forma, bajo apercibimiento de lo que hubiere lugar por derecho.
Buenos Aires, 4 de agosto de 1916. — Carlos Schatz, secretario. 2|131 v. Dic. 3.

El señor juez de primera instancia en lo civil de la Capital de la República, doctor don Roberto Bunge, ha dispuesto se cite, llame y emplace por el término de treinta días, contados desde la primera publicación del presente, a todos los que se consideren con derecho a los bienes dejados por don PEDRO ANTONIO ARAOZ RETO, ya sean como herederos o acreedores, para que dentro de dicho término comparezcan a deducir sus acciones en forma, por ante su juzgado y secretaría del que suscribe bajo apercibimiento de lo que hubiere lugar por derecho.
Buenos Aires, noviembre 8 de 1916. — Francisco D. Quesada, secretario.
2|151 v. Dic. 7.

El señor juez de primera instancia en lo civil de la Capital de la República, doctor don Roberto Bunge, ha dispuesto se cite, llame y emplace por el término de treinta días, contados desde la primera publicación del presente, a todos los que se consideren con derecho a los bienes dejados por don JULIAN MUÑOZ, ya sean como herederos o acreedores, para que dentro de dicho término comparezcan a deducir sus acciones en forma, por ante su juzgado y secretaría del que suscribe, bajo apercibimiento de lo que hubiere lugar por derecho.
Buenos Aires, noviembre 8 de 1916. — Fermín M. Alsina, secretario.
2|165 v. Dic. 9.

Por disposición del señor juez de primera instancia en lo civil de la Capital de la República, doctor don Uladislao F. Padilla, se cita y emplaza por el término de treinta días, a contar desde la primera publicación del presente, a todos los que se consideren con derecho a los bienes dejados por fallecimiento de don SANTIAGO CRECENZO o CRESCENZO ya sean como herederos o acreedores, para que dentro de dicho término, comparezcan por ante su juzgado y secretaría del que suscribe, a deducir sus acciones en forma, bajo apercibimiento de lo que hubiere lugar por derecho.
Buenos Aires, noviembre 9 de 1916. —Ricardo Bollini, secretario. 2|198 v. Dic. 13.

Por disposición del señor juez de primera instancia en lo civil de la Capital Federal, doctor Fernando Klappenbach, se cita, llama y emplaza por el término de treinta días a contar desde la primera publicación del presente, a todos los que se consideren con derecho a los bienes dejados por fallecimiento de don HUGO HOHL, ya sean como herederos o acreedores, para que, dentro de dicho término comparezcan por ante su juzgado y secretaría del que suscribe, a deducir sus acciones en forma, bajo apercibimiento de lo que hubiere lugar por derecho.
Buenos Aires, 6 de noviembre de 1916. — C. P. Ayarragaray, secretario.
2|217 v. Dic. 15.

Por disposición del señor juez de primera instancia en lo civil de la Capital de la República, doctor don Uladislao F. Padilla, se cita y emplaza por el término de treinta días, a contar desde la primera publicación del presente, a todos los que se consideren con derecho a los bienes dejados por fallecimiento de don ANTONIO DEVOTO ya sean como herederos o acreedores para que dentro de dicho término, comparezcan por ante su juzgado y secretaría del que suscribe, a deducir sus acciones en forma, bajo apercibimiento de lo que hubiere lugar por derecho.
Buenos Aires, noviembre 9 de 1916. — Ricardo Bollini, secretario. 2|220 v. Dic. 15

Por disposición del señor juez de primera instancia en lo civil de la Capital de la República, doctor Matías Mackinlay Zapiola, se cita, llama y emplaza, por el término de quince días, al propietario o propietarios del terreno ubicado en la calle Camarones entre Trelles y Sánchez, lindando con la finca número 1754 hacia la calle Sánchez, para que dentro de dicho término comparezcan a tomar la intervención, por sí o por medio de apoderado, que les corresponde en el juicio que les ha iniciado don Francisco Fresone, por cobro de afirmados, bajo apercibimiento de dárseles intervención al señor Defensor de Ausentes.
Buenos Aires, octubre 31 de 1916. —Carlos G. Marín, secretario. 2|223 v. Dic. 1.

El señor juez de primera instancia en lo civil de la Capital de la República, doctor don Roberto Bunge, ha dispuesto se cite, llame y emplace por el término de treinta días, contados desde la primera publicación del presente, a todos los que se consideren con derecho a los bienes dejados por don ESTEBAN ANTONIO GARIBALDI, ya sean como herederos o acreedores, para que dentro de dicho término comparezcan a deducir sus acciones en forma, por ante su juzgado y secretaría del que suscribe, bajo apercibimiento de lo que hubiere lugar por derecho.
Buenos Aires, noviembre 16 de 1916. — Manuel A. Marini, secretario.
2|234 v. Dic. 17.

Por disposición del señor juez de primera instancia en lo civil de la Capital Federal, doctor Adolfo Casabal, se hace saber por el término de diez días a los acreedores del concurso de don MAXIMO CASA, que el síndico ha presentado el estado de graduación de créditos que se encuentra depositado en la oficina del actuario para que puedan inspeccionarlo dentro del término de quince días, a contar desde la primera publicación del presente, bajo apercibimiento de ley.
Buenos Aires, 21 de noviembre de 1916. — Enrique Aranda, secretario.
2|260 v. Dic. 6.

Por disposición del señor juez de comercio de la Capital Federal, doctor Juan B. Estrada, se hace saber por el término de ocho días, que habiéndose presentado el señor Juan Nagel solicitando convocatoria de acreedores, se ha designado la audiencia del día 26 de diciembre a las 4 p. m., para que los acreedores concurran a junta de verificación de créditos. — Luis M. Sabatier, secretario. Oficina Palacio de Justicia VI piso.
Buenos Aires, noviembre 22 de 1916.
2|286 v. Dic. 2.

INFORMACIONES DE ÚLTIMA HORA

Servicio telegráfico del Exterior

(De la Agencia Havas y de nuestros corresponsales)

FRENTE ORIENTAL

Los italianos en Monastir

ROMA, noviembre 29. — Debido al valor demostrado por las tropas italianas que participaron en las operaciones que dieron por resultado la conquista de Monastir, el comandante de nuestras fuerzas en ese sector, general Desenzani, fué citado con el comandante de la división francesa en la orden del día del ejército de Oriente, distinción a la que va aparejado el derecho de llevar la Cruz de Guerra con palmas.

El motivo por el cual el general Sarrail llevó a conocimiento del ejército de Oriente la recompensa otorgada al general italiano, honra al mismo tiempo al comando de nuestras tropas y a sus soldados, pues pone de relieve la manera eficaz como se desarrolló la persecución de los búlgaros-alemanes, la cual dió por resultado inmediato la ocupación de las líneas de Monastir, y el valor con que el general italiano durante toda la acción sostuvo el empuje de sus admirables tropas que combatieron durante cuatro días en un terreno impracticable, en condiciones atmosféricas desfavorables y bajo el fuego de la artillería enemiga emplazada en posiciones cuidadosamente elegidas desde hacía mucho tiempo.

En el frente balcánico

PARIS, noviembre 29 — Un comunicado del ejército de operaciones de Oriente dice:

En la orilla izquierda del Vardar los ingleses efectuaron un golpe de mano contra una trinchera enemiga al noroeste de Macukow con pleno éxito.

Al este del Cerna los serbios se apoderaron brillantemente de una altura situada al noroeste de Grunista y se sostuvieron en ella, a pesar de los furiosos contraataques lanzados por los germanobúlgaros, quienes sufrieron graves pérdidas sin obtener ningún resultado.

En la región noreste de Monastir, los zuavos, prosiguiendo sus éxitos, conquistaron una altura al este de la colina 1050.

Al noroeste de Monastir se desarrollan violentos combates.

Nuestras tropas avanzaron hacia la colina 1248, la que el enemigo defiende con extremado encarnizamiento.

Los italianos avanzan en la región montañosa de Creminastena.

PARTE OFICIAL FRANCES

PARIS, noviembre 29 — El comunicado oficial de la tarde anuncia:

Al sud del Soma nuestra artillería y la del enemigo entuvieron bastante activas en los sectores de Biaches y Fresoire.

En el resto del freno no aconteció nada importante.

En la armada británica

El almirante sir Beathy, jefe de la gran flota

LONDRES, noviembre 29 — En la cámara de los comunes el primer lord civil del almirantazgo anunció que el almirante sir J. Jellicoe ha sido nombrado primer lord naval y que el almirante sir D. Beatty le ha sido confiado el comando de la gran flota.

EL KAISER EN VIENA

No asistirá al sepelio de Francisco José

AMSTERDAM, noviembre 29. — Telegrafían de Berlín que el emperador Guillermo llegó ayer a Viena.

El soberano alemán depositó una corona en el féretro de Francisco José, y rogó encima de él.

Después visitó a los soberanos austro-húngaros, y por la noche, debido a un ligero resfrío que padece, partió en viaje de regreso.

El emperador Guillermo no asistirá al sepelio de Francisco José, por habérselo prohibido los médicos.

La discusión de los presupuestos

MADRID, noviembre 29. — El gobierno se lamenta de la extremada duración de la discusión de los presupuestos. Temiendo que éstos no sean aprobados antes del 31 de diciembre, está dispuesto a recurrir a la sesion permanente.

El presupuesto del departamento de gobernación, hace tres días que se discute, faltando aún 50 enmiendas y tres votos particulares.

Terremoto en el Japón

TOKIO, noviembre 29. — En Kobe, Osaka y Kyoto, se sintió un fuerte terremoto.

Los daños causados son considerables.

ESPAÑA

Ex ministro enfermo

MADRID, noviembre 29. — Se halla gravemente enfermo el ex ministro señor Alonso Castillo.

BRASIL

Homenaje a un diplomático. — Los boys scouts. — La situación en Matto Grosso.

RIO DE JANEIRO, noviembre 29. — Los funcionarios pertenecientes al ministerio de relaciones exteriores, ofrecen hoy un banquete al doctor Silvio Romero (hijo).

Esta demostración tiene por objeto celebrar su reciento nombramiento de jefe de secciones del aludido ministerio.

—En el jardín del Campo de Aclimatación, se realiza una fiesta por los boys scouts municipales.

Los mismos realizarán exhibiciones de gimnasia y ejercicios militares.

—Se anuncia que el presidente de la república, ha iniciado confidencialmente nuevas gestiones para regularizar la marcha política en el estado de Matto Grosso.

Las negociaciones y la solución tendrían por base la renuncia del actual gobernador, general Cayetano Albuquerque, quien consiguió recientemente habeas corpus para impedir la resolución de la legislatura, que lo separó de su cargo.

CHILE

SANTIAGO, noviembre 29. — Ha sido entrevistado el embajador norteamericano en Buenos Aires, Mr. Stimson, quien manifestó que su gobierno está empeñado en propender al desarrollo comercial de los países sudamericanos que ha aumentado considerablemente con la Argentina y Chile. En el orden internacional, dijo que de nada se había hablado durante su estadía en Santiago, entre los embajadores norteamericanos ante los países del A. B. C.

—El nuevo ministro uruguayo ha declarado que viene a proseguir la labor de su antecesor en favor de las relaciones entre Chile y el Uruguay, y estudiar cuanto es digno de estudio con el fin de acrecentar la cordialidad entre ambos países.

—Los diarios se complacen en la mayoría del cambio que tiene tendencias a subir.

—En los círculos políticos se estima que a pesar de la aparente tranquilidad del ambiente político, hay quienes aseguran que pronto habrá quebrantamientos.

—Partió para asumir su cargo el ministro del Ecuador en Wáshington, señor Elizalde.

SANTIAGO, noviembre 29. — Comunican de La Paz que se han inaugurado en Potosí los trabajos del ferrocarril a Sucre.

—El Presidente de la república pronunció un discurso exponiendo la política ferroviaria del gobierno que continuará como base del progreso.

—El pueblo aclamó al primer mandatario.

—El candidato liberal a la presidencia de la república declaró en un discurso, que continuaría la política desarrollada por el presidente Montes.

SANTIAGO, noviembre 29. — El embajador norteamericano en Buenos Aires Mr. Stimson, partirá mañana para la Argentina.

—En el congreso encuentra resistencia el proyecto tendiente a postergar hasta 1919, la conversión métálica. Varios congresales se proponen patrocinar la idea de que se haga la conversión a doce peniques.

URUGUAY

Los nuevos ministros. — Candidato a diputado. — La renuncia del doctor Rodríguez. — Reunión de constituyentes batllistas. — Varias.

MONTEVIDEO, noviembre 29. — "El Día", refiriéndose a los nuevos ministros, dice que son ciudadanos de reconocida actuación, respondiendo a las tendencias del partido Colorado, de los cuales puede esperarse laboriosa y eficaz gestión gubernativa.

—El señor Julio Ugarte ocupará la banca que deja vacante el doctor Mezzera.

—El comité riverista, en reunión celebrada anoche, aceptó la renuncia del doctor Rodríguez, quien presentólo por el fracaso de sus gestiones de unificación colorada.

—En estos momentos reúnense los constituyentes batllistas para tratar de su asistencia a las sesiones de la convención.

—En varios departamentos tramítanse gestiones de unificación. Asegúrase que se realizará en algunos, pero en la mayoría fracasará. En Artigas quedaron terminadas las bases de la unificación colorada.

—No se ha determinado aun la fecha de partida de la embajada al Brasil.

—En Canelones terminóse el arreglo entre las fracciones coloradas.

—El doctor Mezzera, nombrado ministro, abandonó la dirección de "La Razón". Pasa a la misma el diputado doctor Martínez Thedy.

—El doctor Carlos Travieso conferenció en Maldonado con el coronel Maurente. Créese que es con motivo de la unificación colorada.

—El poder ejecutivo accedió al pedido de la constituyente de ascender a coronel a Viera, que prestó honores en el acto de la inauguración.

—Los delegados de la cámara en la embajada al Brasil son los doctores Luis A. de Herrera y Juan Antonio Buero.

MONTEVIDEO, noviembre 29. — En acuerdo y con el ceremonial de estilo, prestaron esta tarde juramento los nuevos ministros. Contrasta la indiferencia en el acto de hoy, con las manifestaciones que todas las clases sociales hicieron cuando el último juramento de los ministros Martínez, Muró y Barbaroux.

—Refiriéndose "El Día" a los cálculos que sobre el resultado de las próximas elecciones hace "Diario del Plata", dice:

Que son alegres, puesto que en las elecciones del 30 de julio, muchos colorados en vista del cisma producido por la reforma constitucional o mal informados, resolvieron abstenerse.

—El 18 de diciembre se verificará la inauguración del primer congreso de empleados.

—"Tribuna Popular" reclama enérgicas medidas a fin de investigar la forma en que se tratan a los asilados en el manicomio. Pide estas medidas, pues días pasados un enfermero mató de un puntapie al alienado Lalin.

—El sepelio de los restos de la señora Carmen Griffo de Lussich realizóse esta tarde, asistiendo numerosísima concurrencia. La citada señora, era madre de los conocidos navieros señores Lussich.

—En el vapor "Valbanera", llegado hoy de Barcelona, desarrollóse un suceso de sangre, resultando dos personas muertas y un niño heridos. El hecho ocurrió anteayer a las 6 de la tarde, siendo asesinada María Dolores Wit Oribe por su esposo Justo S. Fernández, el cual después de matar a su esposa y herir en un brazo a un niño, volvió el revólver contra sí, falleciendo instantáneamente de un tiro en la sien. Los cadáveres, previas las formalidades de estilo fueron arrojados al mar. Ambos pasajeros procedían de Santos en viaje a Buenos Aires. El niño herido asístese a bordo; su estado es satisfactorio.

—En la reunión de constituyentes colorados, esta mañana, resolvieron concurrir en lo sucesivo a las sesiones de la convención constituyente.

PROVINCIAS

SANTA FE

Varias

GALVEZ, noviembre 29. — El instituto internacional, bajo la dirección del señor Hugo Arocena, obsequió con un picnic, en la estancia del señor Benito Dulce, con motivo de fin de curso escolar.

Tomaron parte todas las familias de los alumnos.

—Prepárase otro del mismo, que se obsequiará a mediados del próximo mes a los jóvenes que se han recibido de tenedores de libros.

—Para el 29, 30 y 31, en la escuela fiscal habrá una gran exposición de labores, economía doméstica, dibujos y museo, este último dirigido por las señoritas Laura Barriera y Lucía Rodríguez.

—Fué capturado en ésta por el comisario señor Elisor Almendra, el menor de 15 años Eusebio Martínez, que le fué recomendada su captura por las autoridades de Ráfaela, acusado de defraudación.

—Ayer hemos tenido un cambio de tiempo asombroso; reinaba un frío intenso.

—La sequía nos persigue.

El rinde de las sementeras de trigo en el distrito de ésta, ha sido de 6 quintales por cuadra; las sementeras de maíz están totalmente perdidas.

—La mosquita ha aparecido; mucha de ella ha muerto por los fuertes calores y por falta de pastos.

—Es increible la cantidad de braceros que llegan en demanda de trabajo; las autoridades locales hacen todo lo que les es humanamente posible para ayudarlos, dándoles carne y pan.

ENTRE RIOS

Almuerzo campestre. — Nombramiento aplaudido. — Lluvia. — Varias

GUALEGUAY, noviembre 29. — Retribuyendo atenciones, los señores jefes y oficiales del regimiento 3 de caballería de línea, ofrecieron un almuerzo campestre en el bosque de la Sociedad Sportiva a un núcleo de caballeros.

La fiesta se desarrolló en un ambiente sumamente amable, a lo que contribuyeron en alto grado las finas atenciones de los obsequiantes. El teniente Arruti leyó un correcto discurso expresando el motivo de la fiesta, que había congregado allí en íntimo consorcio a militares y civiles.

La banda del regimiento amenizó el acto con escogidas piezas de su repertorio.

—Ha causado la mejor impresión el nombramiento de interventor para esta provincia, recaído en la persona del doctor Joaquín S. de Anchorena aplaudiéndose sin reservas la actitud prescindente y elevada del doctor Irigoyen.

—La lluvia recientemente caída en esta zona ha venido a beneficiar a los ganaderos, especialmente, que obligados por la persistente sequía, se han visto precisados a llevar sus haciendas a las islas. El tiempo continúa amenazando lluvia, que es esperada con ansias.

—En algunos puntos de la provincia ha comenzado a aparecer la mosquita, siendo este el período más propicio para que la Defensa Agrícola active su destrucción.

—Se ha postergado para los días 26, 27 y 28 de febrero del año próximo, las conferencias de municipalidades que se celebrarán en Paraná, en razón de que esta provincia se encontrará en breve interventa.

—Se jubiló por reciente decreto del ministerio de hacienda de la provincia, el secretario del juzgado de 1ra. instancia en lo civil y comercial de esta ciudad, escribano don Ferrario Gomensoro, con la suma mensual de $ m|n. 326, con 66 centavos.

—Se ausentó para esa capital el señor Esteban C. Muzio con sus niños.

—Con igual destino, el diputado nacional doctor Celestino I. Marcó.

—De La Plata, llegó a ésta el doctor Eleodoro R. Fierro.

CORDOBA

Fiesta. — Lluvias

BELL VILLE, noviembre 29. — Llevóse a cabo la fiesta cultural organizada con el concurso de los señores doctor Nicolás González Luján y poeta laureado don Urbano Alvarez (hijo), en el teatro de la Sociedad Italiana. Presentó a los distinguidos huéspedes el profesor I. Ortiz Soria.

El doctor González Luián desarrolló una brillante exposición sobre el sufragio universal, siendo interrumpido con frecuencia por los aplausos. Estudió la psicología del pueblo argentino para llegar a la conclusión de que el analfabeto no debe votar, siendo éste el 75 por ciento. Hizo un llamado a la sociedad y a los poderes públicos para que trabajen hasta extirpar este peligro nacional.

El poeta señor Urbano Alvarez leyó un discurso patriótico y recitó su poema "Florilegio". Por ambos trabajos mereció justos aplausos.

Hoy regresarán a Rio IV, dejando establecidos estrechos vínculos de solidaridad con esta sociedad.

—Las lluvias caídas en estos últimos días benefician eficazmente a los campos de pastoreo y a los colonos, que empiezan a sembrar el maíz.

La cosecha. — Lluvias. — El precio de la carne. — Varias

SAN FRANCISCO, noviembre 29.— En casi todo el departamento se ha terminado ya la faena de la corta del trigo y lino y en varias partes, especialmente al norte, se ha trillado.

En la provincia de Córdoba el único departamento que ha tenido una cosecha aceptable, es San Justo, con la particularidad que el cereal ha sido sembrado después de las lluvias de abril, y se ha cosechado en este mes sin que le haya caído una sola gota de agua.

El rinde general puede estimarse de un quince por hectárea, el cual agregado a su precio excepcional y al peso específico doblemente excepcional, puede considerarse la cosecha como si se hubieran realizado tres en un solo año.

—Han caído dos aguaceros que benefician los alfalfares y quintas, pues después de transcurridos siete meses, recién se ve agua. El alfalfa suelta se vende hasta cuarenta pesos y enfardada hasta sesenta pesos la tonelada, sin que haya un solo potrero para pastoreos.

—Los carniceros han subido la carne a sesenta centavos, mientras que en la capital se vende a treinta y cinco. La intendencia está tramitando una gestión para abaratar este artículo; lo mismo la leche, en beneficio de la población.

—El pan está igualmente encarecido, y se sabe que con este motivo se piensa establecer una panadería municipal. Sería plausible la idea.

En el ministerio de Agricultura

Unificación de servicios

A objeto de simplificar los servicios y uniformar la acción de las oficinas del ministerio, destacadas en diferentes sitios en algunas localidades, el ministro de agricultura, doctor Pueyrredón, ha firmado esta tarde un decreto haciendo la refusión de esos locales, y determinando la forma como deberán desempeñarse.

Los empleados del ministerio de agricultura, cualquiera que sea su jerarquía y la repartición a que pertenezcan, están obligados, sin perjuicio de la tarea que especialmente les está confiada y de su dependencia directa con sus respectivos jefes, a atender los pedidos que le formule el público y las oficinas relativas a los servicios a cargo del ministerio de agricultura, siendo igualmente obligación de éstas suministrar todos los antecedentes, instrucciones, procedimientos y soluciones que les sean requeridos por cualquier empleado de este departamento, con el propósito mencionado.

Las distintas reparticiones dependientes del ministerio de agricultura deberán realizar una acción concurrente y de cooperación, poniendo las unas a disposición de las otras, los elementos que necesite para llevar a cabo su programa de trabajo.

En la foja de servicios de los empleados se anotará los conceptos a que se hayan hecho acreedores en el desempeño de sus funciones especiales y de las que deban atender de acuerdo con la presente resolución, quedando autorizados los jefes de cada dirección a hacerlo así presente a este ministerio y a los superiores de aquéllos.

En las localidades donde por razones del servicio, se encuentren destacados empleados dependientes de distintas reparticiones, deberán todos concentrarse en una sola oficina bajo la denominación general de "Ministerio de Agricultura" y proceder como queda indicado.

Cada dirección suministrará a las otras la nómina de los empleados que tuviere destacados en el interior, el lugar donde se encuentren y las instrucciones a que deben sujetarse en sus servicios a fin de que tengan presente todo ello, en el cumplimiento de esta resolución.

Círculo de oficiales de mar

Préstamo acordado

Reunidos en asamblea extraordinaria en los salones del Centro Naval los socios del Seguro Mutuo de la Armada, resolvieron por unanimidad de votos acordar un préstamo de 20.000 pesos al Círculo de Oficiales de Mar. Este préstamo fué acordado para que dicho círculo pudiera levantar un gravamen que tiene su edificio social situado en La Plata.

La suma prestada será cancelada en 10 años por cuotas anuales de 2000 pesos.

El cabotaje nacional

Gestiones por la reforma de la ley

Una comisión de armadores de las empresas que hacen la navegación de cabotaje, solicitaron audiencia del presidente de la nación para solicitarle se preocupe de reformar la ley de cabotaje nacional, cuyas deficiencias obran en el sentido de dificultar el desarrollo y progreso de esa navegación.

Es, ese, un asunto que hace varios años aguarda una solución favorable que los armadores esperan de este gobierno.

TRASBORDDORES DEL RIACHUELO

Esta tarde se apersonó el doctor Torello una comisión presidida por el ingeniero E. Durante y los señores Fermín Casadó, Esteban Ulzurruin y Carlos Carlino, quienes en nombre de los peticionarios a la exoneración del pago de peaje en los trasbordadores del Riachuelo, piden el pronto despacho del petitorio basado en los considerandos anteriores y por vencer el plazo para la adquisición de dichos puentes por parte del gobierno, el día 31 de diciembre próximo.

Es de esperar que dicho pedido será atendido deferentemente por el doctor Torello, quien siempre se ha mostrado propicio a acceder a todo aquello que pueda reportar beneficio al bienestar general, favoreciendo las clases obreras, pues como ya dijimos estas barriadas de Boca, Avellaneda y Barracas, se verían libre de un gravamen injusto en detrimento de sus escasos recursos en la actual época.

GUERRA Y MARINA

1er. TERCIO DE ANTIGUEDAD EN LA ARMADA

Dióse a conocer la nómina de los jefes y oficiales del cuerpo general y auxiliares de la armada, comprendidos en el primer tercio de antigüedad y que son acreedores por el mes en curso al aumento del 10 o|o del sueldo de sus empleos.

Capitanes de navío. — Diógenes Aguirre, Juan I. Peffabet, Ramón González Fernández, José Moneta, Julián Irizar Luis E. Almada, Tomás Zurueta e Ismael F. Galíndez.

Capitanes de fragata. — Juan Sancassani (acreedor hasta el 13 del corriente), David E. García (acreedor desde el 14 del corriente). Lorenzo Saborido, Bernabé Meroño, Nelson F. Page, Ricardo Ugarriza, Ricardo Hermelo, Arturo Celery, César S. Maranga, Abel Renard Powhatan Page, Carlos Miranda, Jorge Yalour, Eduardo Ramírez, Carlos S. Somoza, y Manuel R. Trueba.

Tenientes de navío.— Osvaldo Fernández, Federico G. Rouquaud, Hugo da Silva, Carlos Moneta, Agustín S. Eguren Tadeo Méndez Saravia, Alfredo Constanti y Napoleón Moreno Saravia.

Tenientes de fragata. — Juan C. Genta (acreedor desde el 2 de octubre ppdo). Leopoldo Lagardere, Fernando Gómez. Alberto Sáenz Valiente, José María Garibaldi. Raúl R. Moreno, José M. Gugliotti, Arturo Monkes, Ernesto P. Morixe, Ismael Zurueta, Ezequiel Real de Azúa, Rafael Ladoux, Juan E. Facio, Gustavo Moris, Daniel Capanegra Davel Rogelio Etchezárraga, Julio Zurueta, Jorge Games. Juan P. Delucchi, Antonio Frigerio, Juan M. Pastor, Arturo Zimmermann, Félix Mac Carthy y Rodolfo Barilari.

Alfereces de navío. — Angel Miranda Gonzalo D. Bustamante, Luis Cartasso Jacinto R. Yaben, Adolfo E. Etchart Carlos Braida, Francisco J. Ariza, Alberto Coulomb, Gastón Vincendeau, Juan Meriggi, Pedro Quihillat, Alberto Guerrico, Sabá T. Sueyro y Rodolfo Rojas.

Ingeniero maquinista inspector. — Manuel C. Picasso.

Ingenieros maquinistas de 1.a — Emilio Catella (acreedor hasta el 17 del corriente), Pedro Costela Pérez, Juan Marenzi, José F. Chiesa y Vicente Rodríguez.

Ingenieros maquinistas de 2.a — Héctor Rojo. Guillermo Carr, Luis Roberts, Manuel Muñiz, Delio Fidanza y Augusto Hodge.

Ingeniero electricista de 2.a — Miguel Simonoff, Luis Maloberti y Octavio D. Michetti.

Cirujano inspector. — Raúl Rojo.

Cirujano de 1.a — Víctor Martín Colomb.

Cirujano dentista. — Víctor Pozzo.

Farmacéutico de 1.a — Juan José Piñero.

Contadores de 2.a — Miguel Nóvaro Seipel, Néstor Radmil, Oscar J. Basadi y Arturo Almeida.

TIRO DE COMBATE

El departamento de marina ha designado una copa como premio al acorazado "Rivadavia", con motivo de su triunfo en el último concurso de tiro de combate.

Es lo sucesivo, dicho premio será disputado entre los acorazados "Moreno" y "Rivadavia".

OFICIALES A NORTE AMERICA

Corroborando la noticia que hace tiempo adelantó LA EPOCA, el ministro de marina se ha dirigido al director de personal, contraalmirante Montes, y al jefe de la escuadra de mar y comandantes de división, a fin de que designen los tenientes de fragata que reunan mejores condiciones para incorporarse por un año a la armada norteamericana.

Reunidas las diversas listas, el ministro seleccionará los 10 oficiales, que efectuarán el viaje en el "Chaco".

HOSPITAL MILITAR CENTRAL

Apareció un decreto concediendo al cirujano de ejército, asimilado a coronel, doctor Pacífico Díaz, el relevo del cargo que desempeña en el hospital militar central.

Dicho funcionario deberá volver a su anterior situación de revista.

En su reemplazo se nombra al cirujano de regimiento, doctor Neocle Ragussin, quién deberá atender su nuevo puesto sin perjuicio de las funciones que desempeña en el mismo establecimiento.

RELEVO CONCEDIDO

A su solicitud, ha sido relevado de su puesto el juez de instrucción de la 4.a división de ejército, teniente coronel retirado Ramón Navarro Ocampo.

PERMISO MATRIMONIAL

El teniente 1.o Adolfo A. Antoni, ha sido autorizado para contraer enlace con la señorita María Santos Lobo.

SANIDAD

Ha pasado al regimiento de granaderos a caballo el cirujano de cuerpo doctor Joaquín Durquet, y al 5 de artillería el de igual clase doctor Pedro Ciliano.

MUNICIPALES

RELLENO DE TERRENOS BAJOS

Después que se practicó el adoquinado de la Avenida Sáenz y calles Centenera y Esquiú, la calle de Las Palmas, inmediata a las citadas, quedó en deficientes condiciones de desague. La subintendencia de Flores hubiera reparado esa deficiencia, como hace observar, si contara con los materiales indispensables; pero no disponiendo de los mismos, se ha dirigido a la Superioridad solicitando la cooperación del departamento de Obras Públicas para llevar a efecto la referida mejora.

Pide también que la expresada repartición, al efectuar los trabajos de saneamiento en la avenida Las Palmas, los haga extensivos también a las calles siguientes que se encuentran en iguales condiciones. Y Imp. de Esquiú a Las Palmas, Santa Clara y Tibara de Esquiú a las vías del ferrocarril, del Bañado de Santa Clara a Esquiú y Lanza en el mismo trayecto.

CONCIERTO

La banda del 1.o de infantería dará mañana un concierto en el Jardín Zoológico, de 4 y 30 a 6 y 30 de la tarde.

ARREGLO DE CALLES

Presentando dificultades para el tráfico de vehículos, el afirmado de las calles Varela, de Rivadavia a Directorio, Varela esquina Tandil, R. Falcón frente al número 2346, Pedernera de R. Falcón a Provincias Unidas y Bacacay entre las de Indarte y Membrillar, la subintendencia de Flores ha solicitado su arreglo mediante la repartición correspondiente.

PALACIO DE JUSTICIA

TURNOS

Fuero civil. — A cargo del juez doctor Uladislao Padilla, actuando los secretarios doctor Ferrari el 29 y doctor Seguier el 30.

Agente fiscal, doctor M. de Vedia y Mitre.

Recusaciones: Corresponde intervenir al doctor Pedro V. Meléndez.

Fuero comercial. — Juez doctor Juan B. Estrada con los secretarios doctor Moré el 29 y doctor Castiarena el 30.

Agente fiscal, doctor Gastón F. Tobal.

Recusaciones: Interviene el juez doctor Tristán M. Avellaneda.

EXCMA. CAMARA

Ha sido confirmada la sentencia que el juez doctor Balarino dictó en el juicio que por nulidad de matrimonio fué iniciado por doña J. B. de P. contra F. E. S.

La causa por la cual se demandó la nulidad del matrimonio fué el vicio en el consentimiento manifestado bajo violencia que se ejerció contra él para que se prestara.

Para la prueba en estos casos son admisibles todos los medios y entre ellos la prueba privilegiada de presunciones (Artículos 1190 y 1191 del Código Civil). Las circunstancias en que se celebró el matrimonio fueron extraordinarias, ya que una de ellas constituye una presunción grave acerca del vicio del consentimiento que se imputa al acto jurídico en cuestión, formando en conjunto una prueba moral tan acabada que el espíritu adquiere la convicción de que los hechos han pasado en la forma relatada en la demanda.

Como doctrina el voto del camarista doctor Zapiola, al cual se adhirieron los doctores Helgueras, Gigena, Beltrán y Pico, establece que: la prueba privilegiada de presunciones es bastante para demostrar el vicio de consentimiento dado para contraer matrimonio, valiéndose de la violencia y la intimidación.

MUNDO COMERCIAL

EXTERIOR

LIVERPOOL, noviembre 29.—El trigo del Río de la Plata para embarques a realizar en los meses de noviembre y diciembre obtuvo hoy el precio de 62 3 chelines por bushel. El precio obtenido en las operaciones últimas fué de 62 3 chelines por bushel.

Para el maíz disponible se anotó hoy en las operaciones realizadas en este mercado, el precio de 138 1|2 por cental. Ayer se anotó a 13 chelines y 5 1|2 peniques, por cental.

CALCUTA, noviembre 28. — El lino cuyas entregas deben efectuarse en los meses de noviembre y diciembre, se anotó hoy a 112 chelines, anotándose ayer a 109 chelines por quarter de 8 libras.

HULL, noviembre 29.—El lino para entrega debe efectuarse en los meses de noviembre y diciembre se cotizó hoy en este mercado a 100 chelines.

El precio anotado últimamente para esas mismas operaciones fué de 109 chelines por quarter de 416 libras.

BOLSA DE MONTEVIDEO

MONTEVIDEO, noviembre 29.—Con mayor animación que en el día de ayer se realizaron los negocios hoy en la primera rueda de títulos del mercado de valores de esta Bolsa, predominando la tendencia definirmeza con que se operó desde el comienzo de la semana. Los papeles de renta realizados fueron hoy los que siguen:

Títulos hipotecarios serie P, a 91.80; id para fin de diciembre, a 91.80; id de la serie Q, a 91.40; id para fin de diciembre, a 91.80; id a ubicar, a 80.

—Entraron hoy en este puerto los siguientes vapores:

Doña Catalina, de Río de Janeiro, y Balvanera, de Barcelona.

Sale hoy de aquí con destino a ésta el vapor Ciudad de Montevideo.

INTERIOR

REMATE DE TITULOS

Se procedió esta tarde a la 1, en el recinto del mercado de valores de la Bolsa de Comercio, al remate, por disposición judicial, de los títulos que se mencionan en seguida, colocándose a los precios siguientes:

55 acciones de la Segunda Compañía Oro Mayo, de pesos 5 oro cada una, sin oferta.

5 acciones de la Quinta Compañía San Juan de Oro, de 5 pesos oro cada una, sin oferta.

50 acciones de la Tercera Compañía San Juan de Oro, de 5 pesos oro cada una, sin oferta.

3.100 acciones de Lavaderos de Oro de la Tierra del Fuego, de 5 pesos oro cada una, sin oferta.

200 acciones de la Compañía Metalúrgica Argentina, de 10 pesos m|n. cada una, sin oferta.

5 acciones de la Compañía Nacional de Construcciones, de 100 pesos cada una, a pesos 2.50 m|n. c|u.

Un certificado con 20 o|o pagado sobre 70 acciones de 100 pesos cada una de la Protectora del Hogar, sin oferta.

Un certificado con 80 o|o pagado sobre 10 acciones de 100 pesos cada del Banco Industrial Argentino, sin oferta.

Un certificado con 25 o|o pagado sobre 70 acciones de 100 peso scada una de la Argentina de Pavimentación, a 0.20 moneda nacional por acción.

Un certificado con 50 o|o pagado sobre 10 acciones de 50 pesos cada una de la Agrícola Argentina, sin oferta.

Un certificado con 60 o|o pagado sobre 10 acciones de 100 pesos cada una de la Cooperativa de Publicidad, sin oferta.

Un certificado de depósito de 2 acciones de 500 pesos cada uno del Banco de Crédito Argentino, sin oferta.

Un documento-declaración perteneciente a un señor J. A. Gilmos, por el que cede los derechos y acciones por sindicatos o compañías formadas o a formarse en lo sucesivo sobre 1.000 acciones de 10 pesos moneda nacional cada una, que le corresponden como iniciador de la Compañía de Petróleo de Comodoro Rivadavia, acciones que se encuentran depositadas, según su declaración, en la compañía, desde el 10 de junio de 1915, fecha en la que tuvo lugar la asamblea, a 0.01 moneda nacional cada acción.